المحتويـــات

	الصفحة
الفصل الثاني : التطورات الاقتصادية والاجتماعية	1
التطورات الاقتصادية	1
النمو الاقتصادي العام	1
النمو الاقتصادي بالأسعار الثابتة	2
متوسط نصيب الفرد من الناتج	4
الأسعار	6
الهيكل القطاعي للناتج المحلي الإجمالي	7
الناتج حسب بنود الإنفاق	8
الاستهلاك النهائي	9
الإنفاق الاستثماري	10
صادرات السلع والخدمات	11
واردات السلع والخدمات	12
التطورات الاجتماعية	13
مقدمة	13
السكان	13
التعليم	14
الخدمات الصحية	18
المياه والصرف الصحي	20
ملحق (1/2) : الناتج المحلي الإجمالي بأسعار السوق الجارية بالعملة المحلية (1990، 1995 – 2002)	21
ملحق (2/2) : الناتج المحلي الإجمالي بأسعار السوق الجارية (1990، 1995 – 2002)	22
ملحق (3/2) : الناتج المحلي الإجمالي حسب القطاعات الاقتصادية بأسعار السوق الجارية (2002)	23
ملحق (4/2) : الناتج المحلي الإجمالي حسب القطاعات الاقتصادية بأسعار السوق الجارية (2001)	24
ملحق (5/2) : الإنفاق على الناتج المحلي الإجمالي بأسعار السوق الجارية (2002)	25
ملحق (6/2) : الإنفاق على الناتج المحلي الإجمالي بأسعار السوق الجارية (2001)	26
ملحق (7/2) : عدد السكان في الدول العربية (1990و1995-2002)	27
ملحق (8/2) : المساحة والكثافة السكانية وسكان الحضر والريف	28
ملحق (9/2) : معدل الأمية ومعدل الانتقال من المرحلة الابتدائية إلى المرحلة الثانوية في الدول العربية	29
ملحق (10/2) : معدلات القيد في مراحل التعليم (أ) معدل القيد الإجمالي	30
تابع ملحق (10/2) : معدلات القيد في مراحل التعليم (ب) معدل القيد الصافي	31
ملحق (11/2) : الإنفاق على التعليم	32
ملحق (12/2) : المؤشرات الصحية في الدول العربية	33
ملحق (13/2) : الاتجاهات في الإحصاءات الحيوية للسكان (المواليد، العمر المتوقع، الخصوبة، الوفيات)	34
ملحق (14/2) : السكان الذين يحصلون على : مياه شرب آمنة وصرف صحي ملائم	35

الفصل الثاني

التطورات الاقتصادية والاجتماعية

التطورات الاقتصادية

النمو الاقتصادي العام

حقق الناتج المحلي الإجمالي للدول العربية نمواً متواضعاً خلال عام 2002، حيث تشير التقديرات الأولية إلى أن الناتج المحلي الإجمالي بالأسعار الجارية مقوماً بالدولار بالنسبة للدول العربية ككل قد ارتفع من 708.2 مليار دولار في عام 2001 إلى 716.6 مليار دولار في عام 2002، محققاً معدل نمو قدره 1.2 في المائة وذلك في أعقاب معدل نمو سالب بلغ 2.9 في المائة في عام 2001، الجدول رقم (1).

وقد عكس النمو المحقق خلال عام 2002 الزيادة في القيمة المضافة للقطاعات غير الاستخراجية التي بلغت نحو 8.4 مليار دولار حيث ارتفعت من 542.9 مليار دولار في عام 2001 إلى 551.3 مليار دولار عام 2002، أي بمعدل زيادة قدره 1.5 في المائة، في الوقت الذي لم تسجل فيه القيمة المضافة للصناعات الاستخراجية تغيراً يذكر عن مستواها في العام السابق والبالغ نحو 165.3 مليار دولار.

وعلى مستوى الدول العربية فرادى، تباين الأداء الاقتصادي خلال عام 2002 حيث تشير التقديرات الأولية إلى أن معدل النمو بالأسعار الجارية بالدولار قد ارتفع في ثلاث عشرة دولة وانخفض في ثلاث دول وسجلت ثلاث دول أخرى معدل نمو سالب، الملحق (2/2).

الجدول رقم (1)
الناتج المحلي الإجمالي للدول العربية

(مليار دولار بالأسعار الجارية)

السنوات	الناتج المحلي الإجمالي		ناتج الصناعات الاستخراجية	ناتج القطاعات الأخرى	نسبة ناتج الصناعات الاستخراجية إلى الإجمالي %
	القيمة	معدل النمو السنوي (%)			
1995	548.4	* 5.8	103.6	444.8	18.9
2000	729.0	12.5	189.9	539.1	26.0
2001	708.2	2.9-	165.3	542.9	23.3
2002	716.6	1.2	165.3	551.3	23.1

* متوسط معدل النمو السنوي خلال الفترة 1995-2000.
المصدر: الملحق رقم (2/2)، وأعداد سابقة من التقرير الاقتصادي العربي الموحد.

وتضم المجموعة الأولى التي ارتفع فيها معدل النمو كل من البحرين والإمارات والسعودية والعراق وقطر والكويت، التي تحول فيها معدل النمو من سالب إلى موجب، والمغرب واليمن وتونس وعمان ولبنان والجزائر والأردن التي ارتفع فيها المعدل عن مستواه في العام السابق. وقد حققت دول هذه المجموعة نمواً بلغ معدله 3.6 في المائة مقارنة مع معدل نمو سالب بلغ 1.8 في المائة في عام 2001. وقد شكل الناتج المحلي الإجمالي لهذه الدول نحو 80.4 في المائة من مجموع الناتج المحلي الإجمالي للدول العربية في عام 2002.

وتضم المجموعة الثانية التي انخفض فيها معدل النمو السودان وسورية وجيبوتي. وقد بلغ معدل النمو في هذه المجموعة 5.6 في المائة في عام 2002 مقارنة بمعدل نمو بلغ 7.4 في المائة في عام 2001. وقد شكل الناتج المحلي الإجمالي لدول هذه المجموعة 4.9 في المائة من مجموع الناتج المحلي الإجمالي للدول العربية في عام 2002.

أما المجموعة الثالثة، والتي تضم ليبيا ومصر وموريتانيا فقد سجلت معدل نمو سالب بلغ 11.3 في المائة في عام 2002 مقارنة مع معدل نمو سالب أيضاً بلغ 9.7 في المائة في عام 2001. وقد شكل الناتج المحلي الإجمالي لدول هذه المجموعة 14.7 في المائة من مجموع الناتج المحلي الإجمالي للدول العربية في عام 2002.

الجدول رقم (2)
الأداء الاقتصادي في الدول العربية

	الناتج المحلي الإجمالي مليار دولار (بالأسعار الجارية)			المساهمة النسبية في الناتج المحلي الإجمالي (%)			معدل النمو (%)	
	2000	2001	2002	2000	2001	2002	2001	2002
مجموع الدول العربية	729.0	708.2	716.6	100.0	100.0	100.0	2.9-	1.2
المجموعة الأولى	566.1	555.8	575.8	77.6	78.5	80.4	1.8-	3.6
المجموعة الثانية	31.1	33.4	35.2	4.3	4.7	4.9	7.4	5.6
المجموعة الثالثة	131.8	119.0	105.6	18.1	16.8	14.7	9.7-	11.3-

المصدر : الملحق (2/2).

وتجدر الإشارة أن معدل النمو السالب بالنسبة لدول المجموعة الثالثة يعكس الانخفاض في سعر صرف عملات هذه الدول مقابل الدولار الأمريكي بين عامي 2001 و2002، إذ أن معدلات النمو بالأسعار الجارية بالعملات الوطنية خلال عام 2002 كانت موجبة وبلغت 39.3 في المائة في ليبيا و6.4 في المائة في مصر و6.1 في المائة في موريتانيا.

النمو الاقتصادي بالأسعار الثابتة

يتم لأغراض التقرير احتساب البيانات المتعلقة بالتطورات الاقتصادية في الدول العربية بالدولار حسب أسعار صرف العملات الوطنية المستقاة من البيانات التي توفرها الدول لهذا الغرض. ونظراً لأن أسعار صرف العملات الوطنية قد

تعرضت في عدد من الدول العربية لتقلبات كبيرة خلال العام، فإن معدلات الناتج المحلي الإجمالي بالدولار قد اختلفت في هذه الدول عنها بالعملات الوطنية وفي بعض الأحيان بصورة كبيرة كما سبقت الإشارة.

وتشير التقديرات الأولية التي توفرت عن غالبية الدول العربية إلى أن معدل نمو الناتج المحلي الإجمالي بالأسعار الثابتة بالعملات الوطنية قد ارتفع خلال عام 2002 مقارنة بالعام السابق في كل من البحرين والأردن والجزائر وجيبوتي حيث بلغ 5.1 في المائة و4.9 في المائة و3.1 في المائة و2.6 في المائة على التوالي. أما في بقية الدول العربية التي توفرت عنها البيانات فقد انخفض هذا المعدل خلال عام 2002 مقارنة بعام 2001، وتراوح بين 5.8 في المائة و4.2 في المائة في كل من السودان والمغرب واليمن وموريتانيا، وبين 3.2 في المائة و0.9 في المائة في بقية الدول العربية، الجدول رقم (3).

الجدول رقم (3)
معدل نمو الناتج المحلي الإجمالي بالأسعار الثابتة
(1995، 2000-2002)

(نسبة مئوية)

الدول	1995	2000	2001	2002
الأردن	6.4	4.0	4.2	4.9
الإمارات	6.7	5.2	3.6	1.8
البحرين	3.9	5.3	4.6	5.1
تونس	2.4	4.7	4.9	1.9
الجزائر	3.8	2.0	2.1	3.1
جيبوتي	3.6-	0.7	1.9	2.6
السعودية	0.5	4.9	1.5	1.0
السودان	4.4	6.1	6.7	5.8
سورية	5.8	0.6	3.4	3.2
عمان	4.8	5.1	5.9	2.2
قطر	2.9	11.6	5.2	...
الكويت	1.2	1.7	2.8	...
لبنان	6.5	0.0	0.8	0.9
ليبيا	1.6-	3.7	3.3	...
مصر	4.7	5.9	3.4	3.2
المغرب	6.6-	0.9	6.5	4.5
موريتانيا	4.5	5.0	4.6	4.2
اليمن	10.9	3.1	5.1	4.5

المصدر : مصادر الملحق (1/2).

ويلاحظ بأن معدلات النمو الحقيقي لا تزال، بوجه عام، متواضعة في غالبية الدول العربية ولم تتناسب مع طبيعة وحجم التحديات الاقتصادية والاجتماعية التي تواجهها هذه الدول في ظل ارتفاع معدل النمو السكاني. ولم تكن بالقدر الكافي لتوفير فرص التوظيف لاستيعاب الأعداد المتزايدة من الداخلين الجدد إلى أسواق العمل، مما أدى إلى زيادة معدلات البطالة عبر السنوات الماضية.

متوسط نصيب الفرد من الناتج

تشير التقديرات إلى أن المتوسط العام لنصيب الفرد العربي من الناتج المحلي الإجمالي، بالأسعار الجارية، قد انخفض إلى 2430 دولاراً في عام 2002 مقارنة بحوالي 2458 دولاراً في عام 2001، وذلك نتيجة لنمو السكان بمعدل يفوق معدل نمو الناتج المحلي الإجمالي لمجموع الدول العربية. وبالمقارنة مع منتصف التسعينات يلاحظ انخفاض متوسط نصيب الفرد من الناتج في عام 2002 في ثلاث دول عربية هي جيبوتي وليبيا وموريتانيا. وكان الانخفاض ملحوظاً في حالة ليبيا وهو يعزى إلى الانخفاض الكبير في سعر صرف الدينار الليبي مقابل الدولار بين العامين المذكورين.

ويلاحظ أن نسبة السكان في الدول العربية، الذين يقل دخلهم السنوي عن 1000 دولار، تبلغ حوالي 21.3 في المائة من إجمالي سكان الدول العربية في عام 2002. بينما تبلغ نسبة سكان الدول العربية التي يتراوح فيها متوسط نصيب الفرد من الناتج بين 1000 دولار و2430 دولار (المتوسط العام في عام 2002)، حوالي 62.2 في المائة من إجمالي سكان الدول العربية، الجدول رقم (4) والشكل (1).

الشكل (1) : نسبة سكان الدول العربية حسب فئات الدخل في عامي 1995 و2002

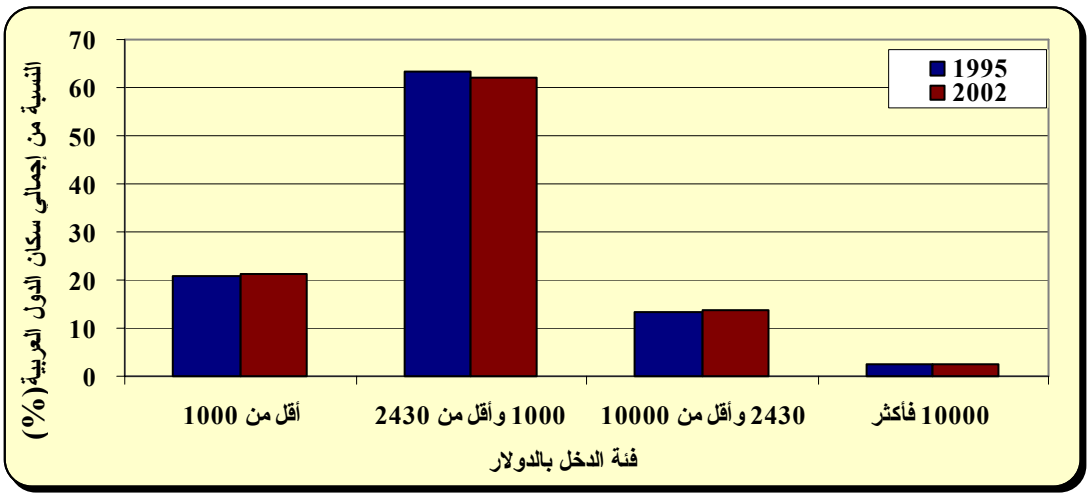

وتقع عشر دول عربية دون المتوسط العربي لنصيب الفرد من الناتج في عام 2002 وهي الأردن، وتونس، والجزائر، وجيبوتي، والسودان، وسورية، ومصر، والمغرب، وموريتانيا واليمن، ويشكل سكانها نحو 83.5 في المائة من إجمالي سكان الدول العربية. ويتراوح متوسط نصيب الفرد من الناتج المحلي الإجمالي في هذه الدول بين 334 دولار في موريتانيا و2367 دولار في تونس.

الجدول رقم (4)
متوسط نصيب الفرد من الناتج المحلي الإجمالي بالدولار
1995 و2000-2002

الدول	1995	2000	2001	2002	النسبة من إجمالي السكان* 2002 (%)
موريتانيا	463	369	346	334	1.1
السودان	245	373	411	443	12.4
اليمن	332	509	496	508	7.5
جيبوتي	858	813	816	819	0.3
سورية	1163	1150	1144	1180	6.6
المغرب	1252	1145	1159	1250	11.4
مصر	1053	1547	1397	1286	25.3
الجزائر	1456	1688	1668	1661	13.0
الأردن	1568	1680	1704	1744	2.1
تونس	2015	2032	2073	2367	3.8
المتوسط العام	**2144**	**2599**	**2458**	**2430**	**83.5**
ليبيا	6340	5841	4756	3292	2.3
لبنان	3178	4380	4408	4552	1.5
عمان	6477	8271	8048	7933	1.0
السعودية	7577	8562	8066	8053	9.0
البحرين	10120	11566	11113	11374	0.3
الكويت	14118	16697	14829	14597	0.9
الإمارات	17755	22690	21145	20509	1.3
قطر	16642	31378	29837	29948	0.2

* النسبة إلى إجمالي سكان الدول المشمولة بالجدول.
المصدر : الملحقان (2/2) و(7/2).

ويزيد متوسط نصيب الفرد من الناتج عن المتوسط العام للدول العربية في باقي الدول والتي يشكل سكانها حوالي 16.5 في المائة من إجمالي الدول العربية. ويتباين متوسط نصيب الفرد من الناتج في دول هذه المجموعة، ففي كل من ليبيا ولبنان والسعودية وعمان يتراوح متوسط نصيب الفرد من الناتج بين 3292 دولاراً للفرد في ليبيا و8053 دولار للفرد في السعودية، وتشمل بقية دول هذه المجموعة كلا من البحرين والكويت والإمارات وقطر، ويتراوح فيها متوسط نصيب الفرد من الناتج بين 11374 دولار للفرد في البحرين و29948 دولاراً للفرد في قطر، الجدول رقم (4).

ولا يعكس المتوسط العام لنصيب الفرد من الناتج مستويات توزيع الدخل حسب فئاته أو حسب التوزيع الجغرافي بين الريف والحضر، مما يعني أن نسبة هامة من المجتمع ينخفض دخلها عن المتوسطات سالفة الذكر. ويساعد على تفاقم أثر هذا الانخفاض، خاصة في الدول الأقل نمواً والدول متوسطة الدخل، ارتفاع نسبة الإعالة ومعدلات البطالة، مما يضاعف من أعباء أرباب الأسر، ويقلل من أثر الارتفاع المحدود للدخل في تحقيق تحسن ملموس في مستوى المعيشة.

الأسعار

استمرت معدلات التضخم عند مستويات منخفضة في غالبية الدول العربية في عام 2002، وذلك نتيجة استمرار هذه الدول في تطبيق سياسات نقدية ومالية تهدف المحافظة على استقرار الأسعار والسيطرة على الضغوط التضخمية الداخلية والخارجية. كما ساهم في ذلك وفرة المعروض من السلع والخدمات نتيجة لسياسات التصحيح الاقتصادي والإصلاح الهيكلي التي طبقتها الدول العربية خلال السنوات الماضية والتي زادت من مرونة جانب العرض في الاقتصاد.

ولم يتجاوز معدل التضخم في الدول العربية، مقاساً بنسب التغير السنوي في الرقم القياسي لأسعار المستهلك 4.0 في المائة في عام 2002، باستثناء السودان واليمن حيث بلغ معدل التضخم فيهما خلال العام 7.9 في المائة و12.1 في المائة على التوالي. وقد انخفضت الأسعار في عام 2002، في البحرين بنسبة (-0.5) في المائة، وفي عمان بنسبة (-0.7) في المائة، وفي السعودية بنسبة (-0.2) في المائة. كما انخفض معدل الزيادة في الأسعار خلال عام 2002 عن مستواه في العام السابق في كل من سورية والإمارات والكويت والجزائر وموريتانيا وتراوح بين 1.0 في المائة في سورية و3.8 في المائة في موريتانيا، الجدول رقم (5).

الجدول رقم (5)
معدل التضخم
1995، 2000-2002

(نسب مئوية)

الدول	1995	2000	2001	2002
الأردن	2.4	0.7	1.8	1.8
الإمارات	2.7	1.4	2.1	1.3
البحرين	2.7	0.7-	1.2-	0.5-
تونس	6.3	2.9	1.9	2.8
الجزائر	29.7	0.3	4.2	3.0
جيبوتي	4.8	2.9	1.8	2.0
السعودية	4.8	0.7-	0.7-	0.2-
السودان	68.4	4.0	7.5	7.9
سورية	8.0	3.8-	3.0	1.0
عمان	1.1-	1.2-	1.0-	0.7-
قطر	3.0	1.7	1.4	1.9
الكويت	2.7	1.8	1.7	1.4
لبنان	4.2	0.0	0.5	1.8
ليبيا	5.3	3.5-	8.1-	1.0
مصر	8.4	2.7	2.2	2.7
المغرب	6.2	1.9	0.6	2.8
موريتانيا	6.6	3.3	4.7	3.8
اليمن	62.5	4.6	11.9	12.1

المصدر: مصادر الملحق (1/2).

الهيكل القطاعي للناتج المحلي الإجمالي

يبين الهيكل القطاعي للناتج المحلي الإجمالي للدول العربية انخفاض الأهمية النسبية لقطاعات الإنتاج السلعي في توليد الناتج في عام 2002 مقارنة بالعام السابق وبداية التسعينات، وذلك مقابل ارتفاعها في قطاعات وأنشطة الخدمات، الجدول رقم (6). كما يشكل قطاعي الزراعة والصناعات الاستخراجية (القطاعات الأولية) نسبة عالية من ناتج قطاعات الإنتاج السلعي، بلغت 34.2 في المائة من الناتج المحلي الإجمالي في عام 2002، مقارنة بحوالي 18.0 في المائة لباقي قطاعات الإنتاج السلعي بما فيها الصناعات التحويلية التي ارتفعت حصتها بنسبة طفيفة منذ بداية التسعينات.

لذلك يتأثر الأداء الاقتصادي الكلي بدرجة عالية بالتطورات التي تتعرض لها قطاعات الإنتاج الأولي، وبخاصة التقلبات في الأسعار العالمية للنفط والمنتجات الزراعية التي تؤثر مباشرة على حصيلة إيرادات الصادرات من تلك السلع، كما تؤثر الأحوال المناخية ومواسم الجفاف على الإنتاج الزراعي والصادرات الزراعية. ونظراً لارتباط العديد من الأنشطة الأخرى بالتطورات التي تحدث في قطاعات الإنتاج الأولي، فإنها تتأثر مباشرة بحالات الانكماش أو الانتعاش التي تمر بها تلك القطاعات.

الجدول رقم (6)
الهيكل القطاعي للناتج المحلي الإجمالي للدول العربية
1990 و2001-2002

(نسب مئوية)

	هيكل الناتج المحلي الإجمالي			هيكل الناتج غير الاستخراجي *			معدل النمو السنوي للناتج المحلي الإجمالي	
	1990	2001	2002	1990	2001	2002	2001/2000	2002/2001
قطاعات الإنتاج السلعي منها:	**54.3**	**52.7**	**52.2**	**40.7**	**38.3**	**37.8**	**5.8-**	**0.3**
الزراعة	12.5	11.5	11.1	16.3	15.0	14.5	1.7	2.3-
الصناعات الاستخراجية	23.0	23.3	23.1	-	-	-	12.9	0.0
الصناعات التحويلية	10.2	11.0	11.0	13.2	14.3	14.3	1.8-	1.7
باقي قطاعات الإنتاج السلعي	8.6	6.9	7.0	11.2	8.9	9.0	0.4	3.2
إجمالي قطاعات الخدمات منها:	**43.3**	**45.9**	**46.5**	**56.3**	**59.9**	**60.5**	**1.3**	**2.4**
التجارة والمطاعم والفنادق	9.0	10.4	10.5	11.7	13.5	13.7	1.5	2.5
الخدمات الحكومية	14.9	14.0	14.0	19.3	18.1	18.2	1.7	0.9
صافي الضرائب غير المباشرة	**2.4**	**1.4**	**1.3**	**3.0**	**1.8**	**1.7**	**5.3-**	**3.9-**
الناتج المحلي الإجمالي	**100.0**	**100.0**	**100.0**	**100.0**	**100.0**	**100.0**	**2.9-**	**1.2**

* النسبة إلى الناتج المحلي الإجمالي بعد استبعاد القيمة المضافة في قطاع الصناعات الاستخراجية.
المصدر : الملحقان (3/2) و(4/2)، وأعداد سابقة من التقرير الاقتصادي العربي الموحد.

ويقدر انخفاض القيمة المضافة في قطاع الزراعة للدول العربية ككل من حوالي 81.5 مليار دولار عام 2001 إلى حوالي 79.6 مليار دولار عام 2002، أي بنسبة 2.3 في المائة. ويرجع هذا الانخفاض إلى تراجع الناتج الزراعي في كل من الجزائر والعراق وليبيا ومصر، بينما حققت القيمة المضافة في قطاع الزراعة نمواً في بقية الدول العربية، وكان معدل النمو مرتفعا في كل من الأردن والإمارات والسودان والمغرب وموريتانيا واليمن بسبب جودة موسم الأمطار فيها، ومن ثم ارتفعت العائدات من الصادرات الزراعية في معظم تلك الدول.

وبلغ معدل نمو القيمة المضافة في قطاع الصناعات التحويلية 1.7 في المائة في عام 2002. ويلاحظ أن الصناعات التحويلية حققت نمواً متواصلا في غالبية الدول العربية منذ منتصف التسعينات، حيث تم تنفيذ العديد من المشروعات الصناعية في إطار توجه هذه الدول نحو تنويع مصادر الدخل، والنهوض بالإنتاج السلعي وتعزيز دوره في توليد الناتج، وزيادة مساهمة الصناعات التحويلية في عائدات الصادرات.

وقد تراجعت وتيرة نمو القيمة المضافة في قطاعات التشييد وقطاعات البنية الأساسية في عدد من الدول العربية، في ضوء انخفاض الاستثمارات الموجهة لتلك الأنشطة بعد اكتمال تنفيذ العديد من المشروعات الضخمة التي بدأ العمل على تطويرها منذ منتصف السبعينات. كما انخفضت كذلك معدلات نمو القيمة المضافة في قطاع الخدمات الحكومية بسبب السياسات المطبقة ضمن برامج التصحيح الاقتصادي والمالي، والتي أدت إلى تقليص دور الدولة في العديد من الأنشطة والخدمات.

الناتج حسب بنود الإنفاق

انعكس المناخ الاقتصادي العام في العديد من الدول العربية على وتيرة أداء بنود الإنفاق على الناتج المحلي الإجمالي في عام 2002. فقد استمرت حصيلة صادرات النفط في الانخفاض للعام الثاني على التوالي، مما أثر على معدل نمو إجمالي صادرات السلع والخدمات، وحقق الاستهلاك النهائي بشقيه الحكومي والخاص معدلاً متواضعاً للنمو وانخفضت نسبته إلى الناتج الإجمالي، وحقق كل من الإنفاق الاستثماري والواردات من السلع والخدمات معدل نمو مرتفع بالمقارنة بمعدل نمو بنود الإنفاق الأخرى في عام 2002. الجدول رقم (7).

الجدول رقم (7)
الناتج المحلي الإجمالي حسب بنود الإنفاق
1990 و2001-2002

	القيمة بالمليار دولار			معدل النمو (%)	الأهمية النسبية (%)		
	1990	2001	2002	2002/2001	1990	2001	2002
الاستهلاك النهائي	369.8	516.6	517.0	0.1	77.1	72.9	72.2
الاستهلاك الخاص	244.2	374.0	373.5	0.1-	50.9	52.8	52.2
الاستهلاك الحكومي	125.6	142.6	143.5	0.6	26.2	20.1	20.0
الاستثمار الإجمالي	105.4	139.3	146.9	5.5	22.0	19.7	20.5
صافي صادرات السلع والخدمات	4.3	52.3	52.7	0.8	0.9	7.4	7.3
صادرات السلع والخدمات	158.7	262.6	271.0	3.2	33.1	37.1	37.8
واردات السلع والخدمات	154.4	210.3	218.3	3.8	32.2	29.7	30.5
الناتج المحلي الإجمالي	479.5	708.2	716.6	1.2	100.0	100.0	100.0

المصدر : الملحقان (5/2) و(6/2)، وأعداد سابقة من التقرير الاقتصادي العربي الموحد.

الاستهلاك النهائي

يقدر إجمالي الاستهلاك النهائي للدول العربية بحوالي 517.0 مليار دولار في عام 2002، بزيادة طفيفة نسبتها 0.1 في المائة عن العام السابق. كما يقدر أن تنخفض نسبته إلى إجمالي الناتج المحلي للدول العربية من حوالي 72.9 في المائة في عام 2001 إلى حوالي 72.2 في المائة في عام 2002، وذلك بسبب انخفاض نسب كل من الاستهلاك الخاص والاستهلاك الحكومي إلى الناتج المحلي الإجمالي، الجدول رقم (7).

ويشكل الاستهلاك الخاص حوالي 52.2 في المائة من الناتج المحلي الإجمالي للدول العربية ككل في عام 2002، ويبلغ الحد الأقصى لهذه النسبة حوالي 83.1 في المائة في السودان، والحد الأدنى لها 22.1 في المائة في قطر. وتتراوح نسبة الاستهلاك الخاص إلى الناتج الإجمالي بين 37.0 في المائة و59.0 في المائة في ثمان دول هي الإمارات، والبحرين، والجزائر، وعمان، والسعودية، والعراق، والكويت، وسورية، وتتراوح بين 62.0 في المائة و79.0 في المائة في باقي الدول العربية.

وبالرغم من ارتفاع نسبة الاستهلاك الخاص إلى الناتج المحلي الإجمالي في غالبية الدول العربية إلا أن مستويات الاستهلاك معبراً عنها بمتوسط نصيب الفرد منه لا تزال منخفضة في العديد من الدول العربية. ففي عام 2002 تراوح متوسط نصيب الفرد من الاستهلاك الخاص بين دولار واحد في اليوم وأقل من 5 دولارات في كل من السودان وموريتانيا واليمن والأردن وتونس والجزائر وجيبوتي وسورية ومصر والمغرب، ويشكل سكان هذه الدول حوالي 76.5 في المائة من إجمالي سكان الدول العربية.

ويقدر الاستهلاك الحكومي الإجمالي بحوالي 143.5 مليار دولار في عام 2002، محققاً معدلاً طفيفاً للنمو بالأسعار الجارية بلغ حوالي 0.6 في المائة، وانخفضت نسبته إلى الناتج المحلي الإجمالي من 20.1 في المائة في عام 2001 إلى 20.0 في المائة في عام 2002، وذلك بعد أن بلغت هذه النسبة حوالي 26.2 في المائة في بداية التسعينات، ويرجع انخفاض نسبة الاستهلاك الحكومي من الناتج المحلي الإجمالي إلى السياسات التي طبقتها غالبية الدول العربية والرامية إلى ترشيد وضبط الإنفاق الحكومي وتقليص دور الدولة في الإنتاج والتوزيع، وإيلاء القطاع الخاص دوراً أكبر في النشاط الاقتصادي.

الإنفاق الاستثماري

ارتفع إجمالي الإنفاق الاستثماري للدول العربية من حوالي 139.3 مليار دولار في عام 2001 إلى حوالي 146.9 مليار دولار في عام 2002، أي بمعدل نمو قدره 5.5 في المائة، وارتفعت نسبته إلى الناتج المحلي الإجمالي من 19.7 في المائة في عام 2001 إلى 20.5 في المائة في عام 2002.

وتتباين معدلات الاستثمار فيما بين الدول العربية فرادى بدرجة ملحوظة ، فتبلغ نسبة الاستثمار إلى الناتج أعلى مستوى لها في الجزائر ولبنان حيث تقدر بحوالي 30.4 في المائة و29.1 في المائة على التوالي، بينما تقل هذه النسبة عن 20.0 في المائة في كل من السودان، والعراق، وعمان، والكويت، وليبيا، ومصر، واليمن. وتعتبر معدلات الادخار والاستثمار في غالبية الدول العربية، والتي تبلغ في المتوسط حوالي 20 في المائة من الناتج المحلي الإجمالي، منخفضة مقارنة بمعدلات تتجاوز 30 في المائة في كثير من الدول النامية.

"توفير فرص العمل" من أهم تحديات التنمية العربية

إن توفير فرص عمل جديدة بالكم اللازم لاستيعاب متراكم البطالة القائمة حاليا، إضافة إلى الداخلين الجدد إلى سوق العمل، يعتبر من أهم تحديات التنمية الاقتصادية العربية. وهي مهمة تحتاج إلى مجهودات ضخمة في ظل الطاقات الإنتاجية العربية المحدودة، والنمو السكاني المرتفع، ومن ثم تسارع تزايد أعداد القوى العاملة.

إن زيادة فرص العمل بمعدل مقبول سنويا بحاجة إلى زيادة الموارد المتاحة للاستثمار بمعدلات تفوق المعدلات التي سادت خلال العقدين الماضيين، وذلك حتى تتمكن الدول العربية من تحقيق معدل نمو قادر على توفير فرص عمل بمعدل أعلى من معدل نمو الداخلين الجدد إلى سوق العمل وذلك لاستيعابهم واستيعاب نسبة من البطالة القائمة.

إن جذب الاستثمار الخاص المباشر يمثل خطوة ضرورية لتحقيق النمو الاقتصادي المستهدف في تلك الدول، مما يستوجب تعزيز دور القطاع الخاص للمساهمة في مختلف الأنشطة والقطاعات، وذلك جنبا إلى جنب مع استمرارية قيام الدولة بتحسين مناخ الاستثمار من خلال المزيد من إجراءات تطوير قوانينها وأنظمتها الاستثمارية، وتبني سياسات اقتصادية ومالية تساعد على إطلاق قوى السوق، ومواصلة تطبيق برامج الاستقرار والإصلاح الاقتصادي.

إن الإنجازات التي تحققت في مجال تحفيز وجذب المستثمرين المحليين والأجانب، رغم أهميتها، لا زالت بحاجة إلى المزيد من التطوير والتيسير والشفافية لتعزيز فاعليتها في جذب الاستثمارات، خاصة في ظل المنافسة الدولية الشديدة لجذب الاستثمارات الخاصة وتقديم كافة التسهيلات لها. كذلك فإن تحسين مناخ الاستثمار وتحقيق حرية انتقال عوامل الإنتاج في الدول العربية يرتبط بتحقيق الاستقرار والسلام في المنطقة.

وقد اتخذت غالبية الدول العربية العديد من الإجراءات والتشريعات التي من شأنها تهيئة المناخ الملائم لجذب وتشجيع الاستثمارات المحلية والأجنبية وتعزيز دورها في التنمية، والاستفادة من فاعليتها في نقل التكنولوجيا المتطورة وفنون الإدارة الحديثة، وتوفير فرص العمل وتطوير وتحسين أداء العاملين بما يتناسب مع التطورات العالمية في أسواق العمل.

صادرات السلع والخدمات

يقدر إجمالي صادرات السلع والخدمات للدول العربية ككل في عام 2002 بحوالي 271.0 مليار دولار، مقارنة بحوالي 262.6 مليار دولار في العام السابق، أي بزيادة حوالي 3.2 في المائة. ويرجع تدني معدل نمو إجمالي صادرات السلع والخدمات إلى تراجع الصادرات النفطية من حوالي 161.3 مليار دولار في عام 2001 إلى حوالي 143.8 مليار دولار عام 2002، أي بنسبة انخفاض قدرها 10.8 في المائة، في حين ارتفعت حصيلة الصادرات غير النفطية من حوالي 101.3 مليار دولار إلى حوالي 127.2 مليار دولار في العامين على الترتيب، أي بمعدل نمو قدره 25.6 في المائة، وذلك نتيجة الجهود التي أولاها العديد من الدول العربية لتنويع وتوسيع قاعدة الصادرات، الشكل رقم (2). وبلغت نسبة إجمالي الصادرات من السلع والخدمات إلى الناتج المحلي الإجمالي للدول العربية ككل 37.8 في المائة في عام 2002 وعلى مستوى الدول العربية فرادى بلغت هذه النسبة 81.3 في المائة في البحرين و73.1 في المائة في الإمارات وتراوحت بين 62.8 في المائة و10.7 في المائة لباقي الدول العربية.

الشكل (2) : اجمالي الصادرات النفطية وغير النفطية العربية 2002-1995

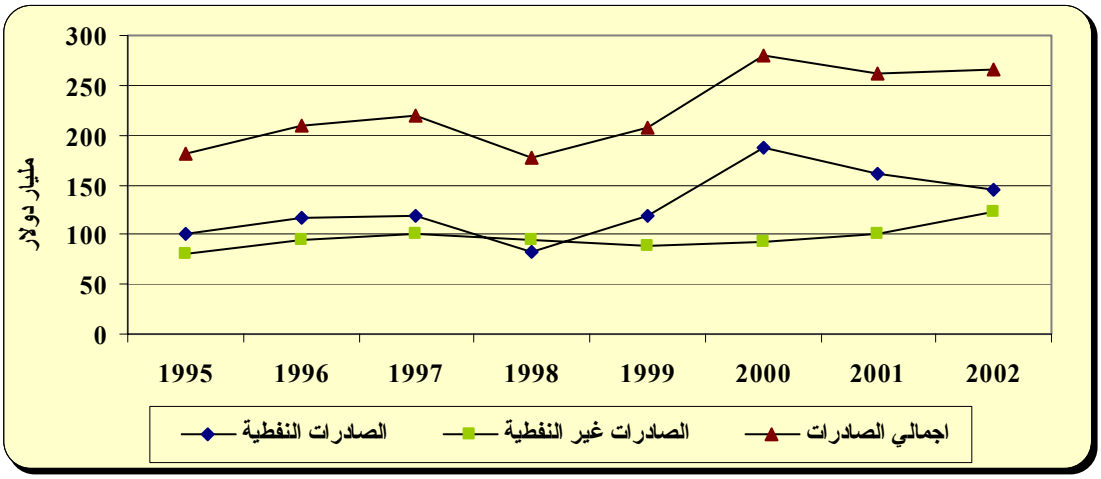

ونظراً لارتفاع نسبة الصادرات النفطية من إجمالي الصادرات العربية، فإن التقلبات التي تتعرض لها السوق العالمية للنفط تنعكس بشكل كبير على إجمالي حصيلة الصادرات العربية، إضافة إلى أن الصادرات غير النفطية تتضمن نسبة هامة من المواد الأولية الزراعية والمنجمية، والتي تتعرض بدورها لتقلبات الأسعار العالمية التي تؤثر بشكل مباشر

على حصيلة صادراتها. ولاشك أن هذا الوضع يبرز أهمية مواصلة وتكثيف الجهود التي تقوم بها الدول العربية لزيادة التنوع في هيكل الإنتاج والصادرات لدعم عوامل الاستقرار الاقتصادي والتخفيض من آثار تقلبات الأسعار العالمية للنفط على النمو الاقتصادي.

واردات السلع والخدمات

طبقت غالبية الدول العربية سياسات وإجراءات اقتصادية ومالية بغرض ترشيد سياسات الاستيراد، وبخاصة الواردات من السلع الاستهلاكية، وتشجيع المنتجات المحلية البديلة. وقد أدى ذلك إلى انخفاض وتيرة نمو الواردات، وانخفاضها في كثير من الأحوال مقارنة بنمو بنود الإنفاق الأخرى منذ منتصف التسعينات. وتقدر قيمة الواردات في عام 2002 بحوالي 218.3 مليار دولار، مقارنة بحوالي 210.3 مليار دولار في العام السابق، وبلغ معدل نموها حوالي 3.8 في المائة، الجدول رقم (7).

وبلغت نسبة إجمالي واردات السلع والخدمات إلى إجمالي الناتج المحلي في الدول العربية ككل في عام 2002 حوالي 30.5 في المائة. وبالنسبة للدول العربية فرادى بلغت هذه النسبة في ذلك العام 101.0 في المائة في لبنان وتراوحت بين 66.5 في المائة في البحرين و13.0 في المائة في السودان. ويرجع تباين هذه النسبة إلى تباين درجات اعتماد اقتصادات الدول العربية على الواردات لمقابلة احتياجاتها الاستثمارية والوسيطة والاستهلاكية، إضافة إلى درجة توافر العملات الأجنبية اللازمة لتلبية احتياجات الاستيراد.

وقد أسفرت التغيرات في معدلات نمو الصادرات والواردات خلال العام، عن ارتفاع فائض فجوة الموارد، أي الفرق بين صادرات السلع والخدمات وواردات السلع والخدمات، من 52.3 مليار دولار في عام 2001 إلى 52.7 مليار دولار في عام 2002، الشكل رقم (3).

الشكل (3) : الصادرات والواردات وصافي الصادرات العربية 2002-1995

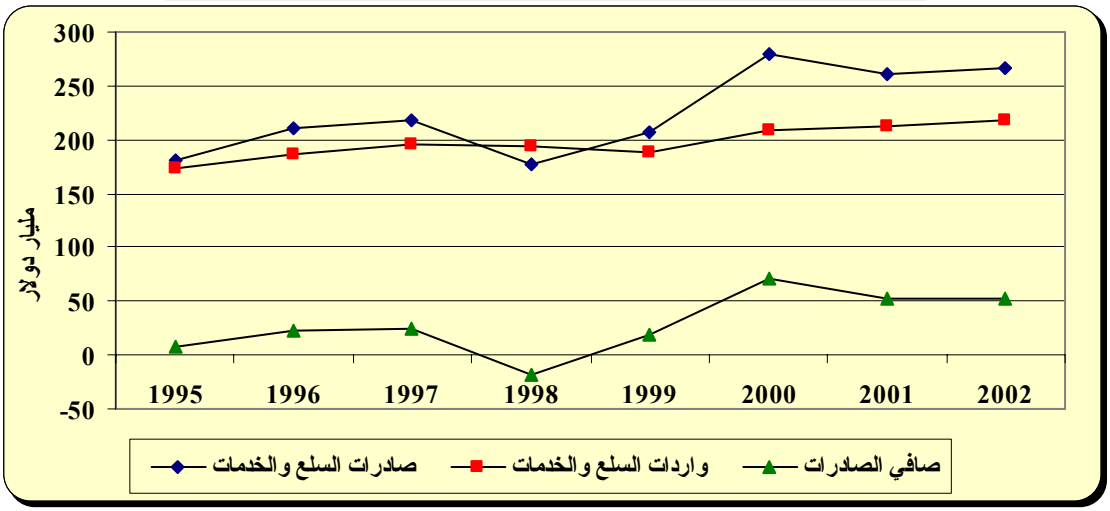

وحققت عشر دول عربية فائضاً في صافي الصادرات (صادرات السلع والخدمات - واردات السلع والخدمات) في عام 2002 هي الإمارات والبحرين والجزائر والسعودية وسورية والعراق وعمان وقطر والكويت وليبيا. بينما حققت الأردن وتونس وجيبوتي والسودان ولبنان ومصر والمغرب وموريتانيا واليمن عجزاً في صافي الصادرات. وتراوحت نسبة تغطية الصادرات للواردات في هذه الدول في عام 2002 بين 59.4 في المائة في موريتانيا و99.3 في المائة في اليمن، ويلاحظ أن نسبة تغطية الصادرات للواردات في هذه الدول في تحسن منذ منتصف التسعينات، وبخاصة في كل من السودان واليمن بعد الاكتشافات النفطية فيهما ودخول النفط كسلعة أساسية ضمن صادراتهما.

التطورات الاجتماعية

مقدمة

حققت الدول العربية تقدما مهماً في معظم المؤشرات الاجتماعية، حيث تراجعت معدلات الوفيات بأكثر من الثلث خلال العقدين الماضيين، وارتفع متوسط العمر المتوقع عند الولادة بنحو 16 سنة، وانخفض معدل الأمية بين البالغين بنحو 24 نقطة مئوية، وغيرها من المؤشرات الإيجابية الأخرى. وبالرغم من ذلك التقدم، ما زال العديد من الدول العربية يعاني من مشاكل اجتماعية، منها انخفاض متوسط الدخل الفردي، وانخفاض معدلات مساهمة السكان في النشاط الاقتصادي لا سيما بين الإناث، وانخفاض متوسط إنتاجية العامل وكفاءته المهنية، إضافة إلى انتشار ظاهرة البطالة وتفاقمها في عدد من الدول العربية نتيجة اتجاه عرض القوى العاملة للتزايد بمعدلات تفوق النمو في فرص العمل المتاحة.

السكان

النمو السكاني : يقدر إجمالي عدد سكان الدول العربية في عام 2002 بنحو 295 مليون نسمة، ويتباين عدد السكان بشكل كبير فيما بين الدول العربية، إذ يتراوح بين حوالي 583 ألف نسمة في قطر ونحو 66 مليون نسمة في مصر. وقد بلغ معدل نمو إجمالي سكان الدول العربية حوالي 2.3 في المائة في عام 2002 مقارنة بالعام السابق، ويعتبر معدل النمو السكاني في الدول العربية الأعلى بين الأقاليم الرئيسية في العالم عدا أفريقيا جنوب الصحراء. وتجدر الإشارة إلى أن هذا المعدل قد انخفض من حوالي 2.6 في المائة سنوياً خلال الفترة 1985-1995 إلى حوالي 2.4 في المائة خلال الفترة 1995-2002. الملحق (7/2).

ويعتبر معدل النمو السكاني في دول مجلس التعاون لدول الخليج العربية وليبيا مرتفعاً مقارنة بالدول العربية الأخرى بسبب زيادة عدد الوافدين للعمل فيها، كما يعتبر المعدل في الإمارات هو الأعلى بين الدول العربية، ويبلغ 5.8 في المائة، وأن المعدل في لبنان هو الأدنى ويبلغ 0.50 في المائة، الملحق (7/2).

سكان الحضر والريف: تميزت الفترة 1970-2001 بهجرة أعداد كبيرة من سكان الريف إلى الحضر، تراوحت ما بين ربع إلى نصف سكان الريف في معظم الدول العربية، وتشير البيانات المتاحة إلى ارتفاع متوسط نسبة سكان المدن العربية من نحو 40 في المائة عام 1975 إلى نحو 53 في المائة عام 2000، وذلك باستثناء مصر التي حافظت على نفس نسبة سكان المدن البالغة 42 في المائة خلال تلك الفترة. وتعزى الهجرة من الريف إلى الحضر إلى عدم توفر فرص العمل المناسبة، وعدم كفاية الخدمات ووسائل المعيشة اللائقة في المناطق الريفية في الدول العربية، مما أدى إلى اكتظاظ المدن بالسكان وضعف قدرتها على مواكبة الطلب المتزايد على الخدمات المختلفة وتزايد معدلات البطالة، الملحق (8/2).

ويلاحظ أن بعض الدول العربية تتميز بغالبية سكان الحضر فيها، كما هو الحال في دول مجلس التعاون لدول الخليج العربية، والأردن، ولبنان، وليبيا وجيبوتي، حيث تتراوح نسبة سكان الحضر ما بين 77 في المائة و100 في المائة. وفي المقابل لا زالت اليمن والسودان مجتمعات يغلب عليها الطابع الريفي حيث يمثل سكان الريف في اليمن ثلاثة أرباع إجمالي السكان، وثلثيه في السودان.

التوزيع العمري للسكان: يتسم التوزيع العمري للسكان في الدول العربية بارتفاع نسبة السكان في الفئة العمرية أقل من 15 سنة، حيث تتراوح هذه النسبة بين نحو 25 في المائة من إجمالي السكان في الكويت، ونحو 46 في المائة في اليمن. بينما تتراوح نسبة السكان في الفئة العمرية 15-65 سنة بين نحو 50 في المائة من إجمالي السكان في اليمن ونحو 74 في المائة من إجمالي السكان في الكويت بسبب ارتفاع أعداد العمالة الوافدة والتي تقع ضمن هذه الفئة العمرية، الملحق (8/2).

وقد أدى انخفاض معدل الخصوبة في الدول العربية في الفترة 1970-2000 إلى تراجع نسبة الفئة العمرية دون 15 سنة في معظم الدول العربية خلال تلك الفترة، عدا جيبوتي وموريتانيا حيث استقرت نسبة هذه الفئة العمرية عند مستواها على الرغم من انخفاض معدل الخصوبة الإجمالي. وكنتيجة لتراجع نسبة الفئة العمرية دون 15 سنة، مع الارتفاع البسيط في نسبة الفئة العمرية أكثر من 65 سنة، ارتفعت نسبة النشطين اقتصاديا في الفئة العمرية 15-65 سنة في معظم الدول العربية.

التعليم

الأمية: حققت الدول العربية نتائج إيجابية في مكافحة الأمية، حيث انخفض المعدل العربي العام للأمية من 44.2 في المائة في عام 1985 إلى 38.0 في المائة من إجمالي السكان في عام 2000. ورغم هذا التحسن، لا يزال معدل الأمية

في غالبية الدول العربية فرادى مرتفعاً مقارنة بمعدل الأمية في الدول النامية والبالغ نحو 27 في المائة، وبمعدل الأمية في العالم البالغ نحو 25 في المائة.

ويبلغ معدل الأمية للذكور في الدول العربية نحو 28.5 في المائة وللإناث نحو 50 في المائة في عام 2001 وتعتبر الفجوة بين الجنسين كبيرة الأمر الذي يشير إلى أهمية تعزيز برامج تعليم الإناث. وقد سجلت الأردن أدنى معدل أمية للبالغين من الذكور (نحو 5 في المائة) وللإناث (نحو 15 في المائة)، وسجلت موريتانيا أعلى معدل أمية للذكور (نحو 49 في المائة)، واليمن أعلى معدل أمية للإناث (نحو 73 في المائة). وتتجاوز معدلات الأمية بين الإناث 60 في المائة في كل من المغرب وموريتانيا واليمن، وتتراوح بين 42 في المائة و 53 في المائة في خمس دول هي الجزائر وجيبوتي والسودان والعراق ومصر، الملحق (9/2).

وتشير معدلات الأمية بين الشباب من الفئة العمرية 15-24 سنة إلى تطور إيجابي كبير في مكافحة الأمية في الدول العربية، إذ بلغ المعدل العربي في عام 2000 نحو 21 في المائة مقارنة بنحو 37 في المائة في عام 1985. وحسب البيانات المتوفرة تنعدم الأمية تقريباً بين الشباب من الإناث في الأردن، وبين الشباب من الذكور في عُمان، وما زالت معدلات الأمية مرتفعة بين الشباب من الجنسين في موريتانيا، كما أن رُبع الشباب من الذكور في المغرب ومصر أميون، ونحو نصف الشباب من الإناث في اليمن، ونحو 40 في المائة منهن في مصر والمغرب، والثلث في كل من الجزائر والسودان أميات. وترتفع معدلات الأمية بصفة عامة بين الإناث بالمقارنة مع الذكور، باستثناء الإمارات، والكويت، والبحرين، وقطر حيث ترتفع الأمية بين الذكور مقارنة بالإناث، الملحق (9/2).

الشكل (4) : بعض مؤشرات التنمية حسب المناطق الإقليمية (2000-1998)

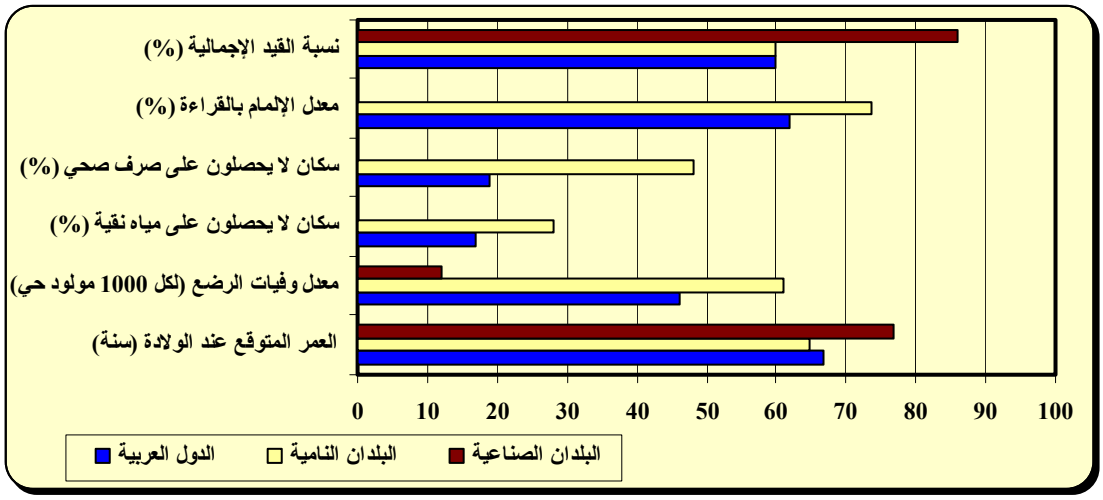

القيد في التعليم الأساسي: تباينت معدلات القيد في التعليم الأساسي فيما بين الدول العربية، وتراوح معدل القيد الإجمالي والصافي بين 37 في المائة و31 في المائة على التوالي في جيبوتي، ونحو 118 في المائة و98 في المائة على التوالي في تونس، وسجلت 10 دول معدلات قيد إجمالي تجاوزت 100 في المائة في عام 2000، الملحق (10/2).

وقد تحسن معدل قيد الذكور بنسبة طفيفة خلال الفترة 1980-2000 في 10 دول من الدول التي توفرت عنها بيانات، ويعزى ذلك في غالبية الحالات للارتفاع في معدلات القيد الإجمالي. أما بالنسبة للإناث فقد تحسنت معدلات القيد الإجمالي الخاصة بهن تحسناً كبيراً خلال الفترة نفسها، وحققت عُمان أفضل تقدم إذ تضاعفت معدلات قيد الإناث، بينما تراجعت في الكويت و العراق بنحو السدس.

ومن جانب آخر نجحت جميع الدول التي توفرت عنها بيانات في سد الفجوة بين معدلي قيد الجنسين خلال الفترة 1980-2000، وتجدر الإشارة إلى أن تونس والجزائر والسعودية وعُمان وموريتانيا والمغرب ومصر قد أحرزت تقدماً كبيراً في سد تلك الفجوة، الملحق (10/2).

القيد في التعليم الثانوي: سجلت غالبية الدول العربية تحسناً في معدلات القيد الإجمالي في التعليم الثانوي للجنسين خلال الفترة 1980-2000. وقد تراوح معدل القيد الإجمالي في المرحلة الثانوية في عام 2000 بين أكثر من 90 في المائة في البحرين وقطر، وحوالي 30 في المائة في السودان. ومن جانب آخر تراجعت معدلات قيد الجنسين في الكويت، كما تراجعت معدلات قيد الذكور في جيبوتي وسورية وليبيا، وحققت عمان أفضل تحسن خلال تلك الفترة إذ تضاعف معدل قيد الذكور ثلاث مرات، ومعدل قيد الإناث عشر مرات. وبما أن التحسن في معدلات القيد كان أفضل حالاً بين الإناث بالمقارنة بالذكور، تقلصت الفجوة بين معدلي الجنسين في جميع الدول العربية التي توفرت عنها بيانات. وتجدر الإشارة إلى أنه في معظم الدول العربية كانت معدلات قيد الإناث في هذه المرحلة أعلى من معدلات قيد الذكور، الملحق (10/2).

القيد في التعليم العالي: سجلت كل من الأردن وفلسطين ولبنان وليبيا ومصر معدلات قيد إجمالي للذكور في مرحلة التعليم العالي تجاوزت 23 في المائة، وسجلت الأردن والبحرين والسعودية وقطر والكويت ولبنان وليبيا معدلات قيد إجمالي للإناث تجاوزت 25 في المائة. ويلاحظ ارتفاع معدل القيد الإجمالي في هذه المرحلة في ليبيا والذي تجاوز 50 في المائة للجنسين، وكذلك ارتفاع معدل قيد الإناث في قطر إذ بلغ 46 في المائة في عام 2000. وبذلك تكون الدول التي حققت الهدف العالمي لرفع معدلات القيد الإجمالي للتعليم العالي إلى 25 في المائة أو أكثر هي الأردن والبحرين وقطر ولبنان وليبيا ومصر، وفي المقابل انخفضت معدلات قيد الجنسين في بعض الدول، وكان أشدها انخفاضاً في جيبوتي حيث بلغت نسبة القيد حوالي 0.4 في المائة الملحق (10/2).

وقد زادت معدلات قيد الذكور بدرجة كبيرة خلال الفترة 1980-2000 في فلسطين وليبيا والبحرين وتونس والسودان وتضاعفت ما بين 3 إلى 5 أضعاف. وتضاعفت كذلك معدلات قيد الإناث 13 مرة في ليبيا، وما بين 3 إلى 6 أضعاف في السودان وموريتانيا والسعودية وتونس والبحرين والإمارات والجزائر وقطر، بينما انخفضت معدلات قيد الذكور في سورية، وكان التحسن في معدلات قيد الإناث فيها محدوداً نسبياً، الملحق (10/2).

وتجدر الإشارة إلى أن تونس والسودان قد سجلتا فجوات ضئيلة بين معدلات قيد الجنسين في عام 2000، وكانت الفجوات لصالح الإناث في دول مجلس التعاون لدول الخليج العربية باستثناء عُمان. وحققت العديد من الدول العربية درجة أفضل من التعادل في قيد الجنسين في عام 2000 مقارنة بعام 1980، واستقرت الفجوة بين معدلات قيد الجنسين في مصر خلال تلك الفترة، وزادت الفجوة بين الجنسين - لصالح الإناث - في قطر ثلاثة أضعاف تقريباً. ويلاحظ أن الفجوات بين الجنسين في البحرين والسعودية ولبنان قد تحولت لصالح الإناث في عام 2000 بعد أن كانت لصالح الذكور في عام 1980. وتجدر الإشارة إلى أنه على الرغم من ارتفاع معدلات قيد الإناث في التعليم العالي بالمقارنة مع معدلات قيد الذكور في دول مجلس التعاون لدول الخليج العربية، إلا أن مساهمة المرأة في العمل في هذه الدول لا زالت محدودة وتنحصر لحد كبير في مجالات عمل ومهن معينة، الملحق (10/2).

الإنفاق العام على التعليم: لا زالت نسبة الإنفاق العام على التعليم من الناتج القومي الإجمالي عالية في الدول العربية، مقارنة بالأقاليم الرئيسية في العالم، إذ بلغ المتوسط العام العربي نحو 5.4 في المائة في منتصف التسعينات مقارنة بنحو 3.8 في المائة للدول النامية و5.0 في المائة للدول المتقدمة صناعياً خلال الفترة 1995-1997. وقد تباينت تقديرات هذا المؤشر فيما بين الدول العربية، إذ خصصت بعض الدول العربية نسبة عالية من الناتج القومي الإجمالي للتعليم ومن أبرزها السعودية واليمن وتونس حيث تجاوزت هذه النسبة 9 في المائة في السعودية وبلغت 7 في المائة في كل من تونس واليمن في الفترة 1996-2001، وتجاوزت أو شارفت النسبة على حوالي 5 في المائة في الأردن والجزائر ومصر والمغرب وموريتانيا وعمان والكويت، وتجاوزت حوالي 3 في المائة في البحرين وجيبوتي وسورية وانخفضت في لبنان بسبب الدور الكبير الذي يقوم به القطاع الخاص في مجال تقديم خدمات التعليم. أما في السودان فقد انخفضت النسبة بشكل كبير حيث بلغت 0.9 في المائة، وهي تعكس الإنفاق من قبل الحكومة المركزية فقط، ولا تتضمن إنفاق الحكومات الإقليمية التي أصبحت تقوم بالجزء الأكبر من الإنفاق على التعليم في مختلف مراحله، الملحق (11/2).

كذلك تتباين حصة قطاع التعليم من الإنفاق العام الإجمالي بين الدول العربية، فبينما بلغت حوالي 20 في المائة في تونس والسعودية والمغرب وموريتانيا خلال الفترة 1996 - 2001، فإن النسبة تقل عن 10 في المائة في لبنان وعمان. ويلاحظ زيادتها الكبيرة في الكويت حيث ارتفعت من 3.4 في المائة في بداية التسعينات إلى 14 في المائة في عام 1997، وزادت كذلك في الفترة ذاتها في كل من السعودية، وتونس، والإمارات والأردن وعمان، بينما تراجعت النسبة في كل من البحرين والجزائر، والمغرب وسورية. وتعكس هذه النسب توجهات الدول فيما يختص بالدور المتوقع من كل من القطاعين الحكومي والخاص في توفير خدمات التعليم، الملحق (11/2).

وتجدر الإشارة إلى أنه بالرغم من ارتفاع معدلات الإنفاق على التعليم، فإن التقدم المحقق في هذا القطاع يغلب عليه التطور الكمي بالدرجة الأولى خلال العقود الأربعة الماضية، إذ لم تتمكن النظم التعليمية من الارتقاء بنوعية التعليم للمستوى المناسب للتطور النوعي في أسواق العمل، في وقت اتجهت فيه الدول الأخرى إلى الاهتمام برفع مستويات المهارات والمعرفة والدراية التقانية، التي زادت أهميتها مقارنة بالمزايا النسبية التقليدية، وأصبحت عاملاً مهما في زيادة القدرة التنافسية وزيادة الإنتاجية وجعلت من الأهمية بمكان استجابة مخرجات التعليم لمتطلبات أسواق العمل.

الخدمات الصحية

المؤشرات العامة: تصل الخدمات الصحية لأكثر من 90 في المائة من السكان في معظم الدول العربية، وتتوفر بدرجة أفضل في المناطق الحضرية، مع تباين حاد في درجة توفر الخدمات بين الريف والحضر في بعض الدول حيث تصل لجميع السكان في المناطق الحضرية ولنصف سكان الريف في المغرب، ولنحو 80 في المائة من سكان المناطق الحضرية ونحو 30 في المائة فقط من سكان الريف في اليمن. وبالرغم من توفر الخدمات الصحية لمعظم سكان الدول العربية، إلا أنها قد لا تكون بمستوى الجودة المطلوبة في بعض الأحيان بحكم ضعف أداء الخدمات الصحية نتيجة نقص المعدات وضعف الموارد والإمكانيات الأخرى، الملحق (12/2).

ويقدر المتوسط العربي العام لعدد الأطباء لكل مائة ألف من السكان بنحو 109 طبيب، مقارنة بمتوسط كل من الدول النامية والدول المتقدمة البالغ 78 طبيب و222 طبيب على التوالي في منتصف التسعينات. ويتباين هذا المعدل فيما بين الدول العربية، حيث يتجاوز عدد الأطباء 200 طبيب لكل مائة ألف من السكان في مصر ولبنان، وينخفض العدد بشكل كبير في موريتانيا، وجيبوتي، والسودان والصومال، حيث يصل إلى 15 طبيب أو دون ذلك لكل مائة ألف من السكان. وقد تحسن أداء هذا المؤشر في الفترة 1970-1999 في معظم الدول العربية، وكانت زيادة عدد الأطباء بالنسبة لعدد السكان كبيرة في الأردن وتونس والجزائر والسعودية وسورية والمغرب حيث تضاعف العدد أربع مرات، الملحق (12/2).

ويقدر المتوسط العام العربي لعدد الممرضات لكل مائة ألف من السكان نحو 179 ممرضة في منتصف التسعينات، ويمثل هذا المعدل حوالي ضعف المتوسط العام للدول النامية البالغ 98 ممرضة، وأقل من متوسط العالم الذي يبلغ 248 ممرضة، وقد تجاوز العدد 376 ممرضة لكل مائة ألف من السكان في الكويت، وتدنى العدد عن 35 ممرضة لكل مائة ألف من السكان في أربع دول هي موريتانيا والأردن واليمن والصومال. ويلاحظ أيضاً التفاوت الكبير فيما بين الدول العربية في أداء مؤشر عدد السكان مقابل كل سرير، ويتراوح المعدل ما بين 233 فرداً لكل سرير في ليبيا إلى 1887 فرداً لكل سرير في اليمن. وتجدر الإشارة إلى أن الدول التي تعاني من انخفاض حاد في عدد الأطباء والممرضات تعاني أيضاً من الانخفاض الحاد في عدد الأسرة، الملحق (12/2).

متوسط العمر المتوقع عند الولادة: بلغ متوسط العمر المتوقع عند الولادة في الدول العربية نحو 66 سنة في النصف الأخير من التسعينات، مقارنة بنحو 66.4 سنة للعالم، ونحو 77 سنة للدول المتقدمة. وقد أدت الجهود الكبيرة التي بذلتها الدول العربية في مجال التنمية البشرية إلى رفع متوسط العمر المتوقع عند الولادة بنحو 14 سنة، مقارنة مع زيادة متوسط العمر بالعالم البالغة 6.5 سنوات في الفترة 1975-2000. وتتفاوت الدول العربية في درجات تحسن هذا المؤشر، إذ تراوحت نسبة التحسن في متوسط العمر المتوقع بين 9 في المائة في لبنان، ونحو 58 في المائة في عمان. وسجلت الكويت أعلى متوسط للعمر وبلغ نحو 77 سنة، وجيبوتي أدنى متوسط للعمر وبلغ نحو 46 سنة.

وقد حققت 13 دولة عربية الحد الأدنى المستهدف لمؤشر متوسط العمر المتوقع عند الولادة بحلول عام 2000 والبالغ 70 سنة. ومن جانب آخر بلغت نسبة الذين لا يتوقع أن يعيشوا إلى سن 40 عاماً نحو 12.2 في المائة من سكان الدول العربية في عام 1998، وتتقارب هذه المعدلات مع المتوسط العام للدول النامية بينما يبلغ معدل الدول المتقدمة في هذا المؤشر نحو 3.9 في المائة فقط، الملحق (13/2).

معدلات المواليد والوفيات: تراجع معدل المواليد بشكل كبير في جميع الدول العربية في الفترة 1970-2000، وتراجع كذلك معدل الوفيات الخام في الفترة نفسها إلى ما بين نصف وثلث ما كان عليه في عام 1970. وقد سجلت عمان أكبر درجة تراجع بين الدول العربية في هذا المؤشر. وكانت درجة التراجع في معدل الوفيات الخام لكل ألف من السكان أكبر من درجة تراجع معدل المواليد الخام، مما أدى إلى استمرار معدل الزيادة الطبيعية للسكان عالياً، وزادت نسبة السكان في الفئة العمرية الفتية في غالبية الدول العربية، ولا زالت معدلات المواليد الخام مرتفعة في كل من موريتانيا، والأردن، والسودان، وجيبوتي، والسعودية واليمن وتراوحت ما بين 32 إلى 40 مولود لكل ألف من السكان، ولا زالت معدلات الوفيات الخام مرتفعة في السودان، وموريتانيا واليمن حيث تراوحت ما بين 11 و13 حالة وفاة لكل ألف من السكان في عام 2000، الملحق (13/2).

وفيات الأطفال الرضع: تشير البيانات المتاحة لعام 2000، إلى أن غالبية الدول العربية قد أحرزت تقدماً كبيرا في خفض معدل وفيات الأطفال الرضع، وأحرزت الإمارات والبحرين أفضل معدل حيث يقل عدد الوفيات فيهما لكل ألف مولود حي عن 10 حالات وفاة مما يشير إلى تحسن الرعاية والخدمات الصحية، ويتقارب هذا المعدل مع المستوى السائد في الدول المتقدمة. وتمثل معدلات عام 2000 ما بين عُشر إلى خُمس معدلات عام 1970 في العديد من الدول العربية نتيجة تحسن الرعاية والخدمات الصحية فيها، ولكنها تتفاوت بشكل كبير فيما بين الدول حيث تراوحت بين 7.3 حالة وفاة لكل ألف مولود حي في البحرين، و115.2 حالة وفاة لكل ألف مولود حي في جيبوتي. وتشير البيانات إلى أن جيبوتي والسودان وموريتانيا لم تتمكن بعد من تحقيق الحد الأدنى المستهدف عالمياً، والمتمثل في تخفيض وفيات الرضع إلى أقل من 70 حالة وفاة لكل ألف مولود حي بحلول عام 2000، الملحق (13/2).

وقد نجحت الدول العربية في تخفيض المتوسط العام العربي لمعدل وفيات الأطفال الرضع إلى نحو 46 حالة وفاة لكل ألف مولود حي في عام 2000 مقارنة بنحو 132 حالة في عام 1970. ويعتبر معدل الدول العربية أفضل من مثيله في الدول النامية والعالم البالغ 61 و56 حالة وفاة على التوالي في عام 2000. كما سجلت الدول العربية معدل عام لوفيات الأطفال دون 5 سنوات يصل إلى 61 حالة لكل ألف مولود حي، ويقل هذا المعدل عن مثيله في الدول النامية والعالم البالغ 89 و81 حالة وفاة على التوالي، الملحق (13/2).

الإنفاق على الخدمات الصحية: تتراوح حصة قطاع الصحة من إجمالي الإنفاق العام ما بين 2.4 في المائة في ليبيا، و17.2 في المائة في تونس في عام 2000، وتعتبر الحصة المخصصة لهذا القطاع عالية نسبياً في كل من والسعودية وموريتانيا والأردن وتونس والبحرين والعراق. وتعتمد الدول العربية بنسبة كبيرة على القطاع الخاص في المساهمة في توفير الخدمات الصحية. وقد تراوحت حصة القطاع الخاص من إجمالي الإنفاق على الصحة بين 12.8 في المائة في الكويت، و78.8 في المائة في السودان، وتجاوزت حصة القطاع الخاص 50 في المائة من إجمالي الإنفاق على الصحة في كل من جيبوتي، ولبنان، وليبيا، ومصر، والمغرب، واليمن والسودان، الملحق (12/2).

المياه والصرف الصحي

يبلغ المتوسط العام لتوفر كل من المياه النقية والصرف الصحي الملائم في الدول العربية حوالي 83 في المائة و76 في المائة على التوالي في عام 2000، وهو أفضل من المتوسط العالمي البالغ 81 في المائة للمياه النقية، و56 في المائة للصرف الصحي الملائم، الملحق (14/2) والشكل (4).

وتتفاوت نسبة تغطية السكان بخدمات المياه الصالحة للشرب والصرف الصحي بين الدول العربية، وكذلك ما بين المناطق الحضرية والريفية فيها. فبينما نجد أن دولاً قد وفرت مياه شرب آمنة لما يزيد عن 90 في المائة من سكانها وهي الأردن، وتونس، والإمارات، والبحرين، والجزائر، والسعودية، وقطر، والكويت، ولبنان ومصر، نجد في المقابل أن هذه النسبة لا تزيد في بعض الدول العربية عن 70 في المائة كما في موريتانيا واليمن في عام 2000، الملحق (14/2).

أما بخصوص الصرف الصحي، فما زالت هناك حاجة إلى تطوير الخدمات المقدمة في عدد من الدول العربية، وعلى سبيل المثال لا تزيد نسبة السكان الذين تتوفر لهم هذه الخدمات في اليمن عن 45 في المائة من إجمالي السكان، و31 في المائة للمناطق الريفية، ولا تزيد في موريتانيا عن 21 في المائة من إجمالي السكان، و4 في المائة للمناطق الريفية.

وتجدر الإشارة إلى أن السياسات المتبعة حالياً في مجال المياه والصرف الصحي تحتاج إلى المزيد من التطوير، والأخذ بعين الاعتبار الإدارة المتكاملة للموارد المائية، بما في ذلك معالجة مياه الصرف الصحي، ووقف الاستنزاف الجائر من المياه الجوفية، وتنمية الكوادر المحلية لتحسين إدارة وصيانة وتشغيل تلك المرافق، وتطبيق آليات تؤدي إلى ترشيد استهلاك المياه وتعزيز مشاركة القطاع الخاص في الاستثمار في هذه الأنشطة.

ملحق (1/2) : الناتج المحلي الإجمالي بأسعار السوق الجارية بالعملة المحلية
(1990 و1995-2002)

(مليون وحدة عملة محلية)

	1990	1995	1996	1997	1998	1999	2000	2001	2002 *
الأردن	2,718.3	4,714.8	4,912.2	5,137.5	5,609.8	5,767.4	6,002.4	6,260.0	6,591.0
الإمارات	123,541.0	157,144.0	176,184.0	187,990.0	178,118.0	202,698.0	258,991.0	255,408.0	262,107.0
البحرين	1,703.0	2,199.4	2,294.3	2,387.3	2,325.2	2,489.4	2,996.9	2,981.2	3,164.7
تونس	10,815.7	17,051.8	19,066.2	20,898.3	22,560.8	24,671.5	26,685.3	28,757.2	30,085.8
الجزائر	554,518.0	1,966,500.0	2,564,700.0	2,780,200.0	2,830,500.0	3,248,200.0	4,098,800.0	4,235,600.0	4,455,300.0
جيبوتي	75,435.0	88,456.0	87,795.0	89,336.0	91,396.0	95,273.0	98,267.0	101,706.3	105,150.7
السعودية	391,993.0	533,504.0	590,748.0	617,902.0	546,648.0	603,589.0	706,657.0	686,296.0	705,854.0
السودان	11,011.1	552,910.7	1,033,067.8	1,676,937.3	2,305,153.4	2,714,298.4	3,017,269.1	3,353,283.0	3,771,721.2
سورية	268,328.0	570,975.0	690,857.0	745,569.0	790,444.0	819,092.0	903,944.0	954,051.0	999,450.0
العراق	23,296.8	329,883.9	560,802.0	904,573.6	1,391,775.0	1,925,024.0	2,290,778.6	2,487,866.6	2,758,311.3
عُمان	4,493.0	5,307.2	5,874.3	6,089.5	5,415.9	6,040.6	7,639.2	7,668.4	7,803.5
قطر	26,792.0	29,622.0	32,976.0	41,124.0	37,330.0	45,111.0	64,646.0	62,341.0	63,578.0
الكويت	5,327.7	7,925.3	9,302.5	9,059.7	7,656.3	8,884.0	11,356.7	10,495.5	10,737.5
لبنان	1,973,000.0	18,028,000.0	20,417,000.0	22,880,000.0	24,509,000.0	24,865,000.0	24,865,000.0	25,237,000.0	26,196,000.0
ليبيا	9,285.0	10,679.3	12,180.2	14,149.0	12,741.0	14,138.0	17,790.0	17,782.5	24,776.6
مصر	96,100.0	204,000.0	229,400.0	265,900.0	287,400.0	307,600.0	340,100.0	358,700.0	381,700.0
المغرب	212,854.9	281,702.0	319,340.0	318,342.0	344,005.0	345,594.0	354,068.0	382,897.0	409,430.0
موريتانيا	82,353.0	137,339.0	148,318.0	162,618.0	185,262.0	202,015.0	221,751.0	240,318.0	254,927.0
اليمن	126,489.0	512,543.0	736,414.0	896,767.0	858,201.0	1,169,155.0	1,502,902.0	1,579,186.0	1,746,295.0

* تقديرات أولية .

المصدر: بيانات وطنية وتقديرات أولية متفق عليها من الجهات المعدة للتقرير .

ملحق (2/2) : الناتج المحلي الإجمالي بأسعار السوق الجارية
(1990 و1995-2002)

(مليون دولار)

	1990	1995	1996	1997	1998	1999	2000	2001	2002 *
مجموع الدول العربية	**479,274**	**548,363**	**600,843**	**629,050**	**604,333**	**648,023**	**729,018**	**708,162**	**716,567**
الأردن	3,834	6,650	6,928	7,246	7,912	8,135	8,466	8,829	9,296
الإمارات	33,653	42,807	47,993	51,189	48,500	55,193	70,521	69,546	71,370
البحرين	4,529	5,849	6,102	6,349	6,184	6,621	7,971	7,929	8,417
تونس	12,581	18,050	19,562	18,934	20,054	19,911	19,435	20,056	23,143
الجزائر	61,902	41,240	46,829	48,158	48,190	48,700	54,400	54,823	55,914
جيبوتي	424	498	494	503	514	536	553	572	592
السعودية	104,671	142,458	157,743	164,994	145,967	160,957	188,442	183,012	188,228
السودان	24,469	6,646	7,125	9,795	9,726	10,521	11,605	12,982	14,320
سورية	13,896	16,617	17,592	16,613	16,043	16,920	18,923	19,826	20,322
العراق	74,933	78,055	78,064	78,856	79,530	81,916	83,544	81,038	81,849
عُمان	11,685	13,803	15,278	15,837	14,086	15,710	19,868	19,944	20,295
قطر	7,360	8,138	9,059	11,298	10,255	12,393	17,760	17,127	17,466
الكويت	18,293	26,555	31,040	29,865	25,120	29,193	37,018	34,239	35,324
لبنان	2,811	11,122	12,997	14,865	16,168	16,491	16,491	16,740	17,376
ليبيا	32,809	30,510	32,922	37,234	28,313	30,735	32,944	27,785	19,821
مصر	35,489	60,142	67,650	75,893	84,804	90,604	97,955	90,285	84,822
المغرب	25,826	33,042	36,639	33,415	35,667	35,002	32,903	33,123	37,151
موريتانيا	1,021	1,056	1,081	1,070	983	973	926	942	939
اليمن	9,087	5,125	5,745	6,937	6,316	7,513	9,293	9,365	9,922

* تقديرات أولية .

المصدر: مصادر الملحق (1/2) .

ملحق (3/2) : الناتج المحلي الإجمالي حسب القطاعات الاقتصادية بأسعار السوق الجارية

(2002)

(مليون دولار)

	قطاعات الانتاج السلعي					اجمالي قطاعات الإنتاج السلعي	قطاعات الخدمات الانتاجية			اجمالي قطاعات الخدمات الإنتاجية	قطاعات الخدمات الاجتماعية			اجمالي قطاعات الخدمات الاجتماعية	الناتج بسعر التكلفة	صافي الضرائب غيرالمباشرة	الناتج المحلي الإجمالي
	الزراعة والصيد والغابات	الصناعات الاستخراجية	الصناعات التحويلية	التشييد	الكهرباء والغاز والماء		التجارة والمطاعم والفنادق	النقل والمواصلات والتخزين	التمويل والتأمين والمصارف		الإسكان والمرافق	الخدمات الحكومية	الخدمات الأخرى				
مجموع الدول العربية	**79,576**	**165,318**	**78,863**	**38,132**	**11,946**	**373,835**	**75,548**	**48,458**	**44,676**	**181,656**	**28,327**	**100,192**	**23,326**	**151,841**	**707,333**	**9,235**	**716,567**
الأر د ن	178	268	1,298	337	198	2,279	923	1,328	400	2,651	1,273	1,581	314	3,168	8,098	1,198	9,296
الإمـــارات	2,587	19,842	9,986	4,898	1,396	38,708	8,195	5,494	3,404	17,093	5,552	7,830	1,790	15,171	70,973	397	71,370
البحريـــن	56	2,074	972	329	194	3,625	732	643	552	1,928	710	1,348	431	2,487	8,040	377	8,417
تونـــــس	2,389	848	4,306	1,168	431	9,142	3,426	1,989	938	6,353	783	3,088	723	4,594	20,089	3,054	23,143
الجزائـــر	5,209	18,339	4,109	5,117	...	32,774	...	...	...	12,975	...	6,521	...	6,521	52,270	3,643	55,914
جيبوتـــي	18	3	13	35	27	97	81	145	68	294	...	116	10	126	517	74	592
الســعودية	9,627	62,791	19,433	11,971	2,497	106,319	13,849	8,540	8,229	30,618	11,997	33,196	4,129	49,322	186,260	1,968	188,228
الســـودان	5,532	170	1,351	836	135	8,024	2,900	1,161	1,277	5,338	...	432	304	736	14,099	221	14,320
ســـورية	5,169	3,660	1,617	662	286	11,394	3,378	2,604	620	6,602	...	1,799	528	2,326	20,322	...	20,322
العـــراق	25,010	4,092	6,056	2,865	285	38,308	19,745	10,097	6,389	36,231	3,243	11,457	1,286	15,986	90,526	8,677-	81,849
عُمـــان	421	8,540	1,568	513	212	11,255	2,562	1,390	186	4,137	863	2,016	1,889	4,768	20,160	135	20,295
قطـــر	70	10,302	989	657	218	12,236	1,043	582	1,317	2,942	...	2,261	66-	2,195	17,373	93	17,466
الكويـــت	158	14,496	2,423	851	908	18,836	2,514	1,855	3,188	7,557	...	8,663	...	8,663	35,056	268	35,324
لبنـــان	1,357	0	1,579	836	928	4,700	5,003	533	1,082	6,618	1,234	3,655	1,168	6,058	17,376	...	17,376
ليبيـــا	1,272	9,849	1,185	1,033	262	13,601	1,529	1,106	313	2,948	434	2,317	365	3,116	19,664	157	19,821
مصـــر	12,971	6,062	15,130	3,680	1,286	39,130	1,135	7,265	16,691	25,091	1,683	7,104	5,783	14,571	78,792	6,030	84,822
المغـــرب	5,875	722	6,292	1,878	2,580	17,347	7,073	2,558	...	9,631	...	5,641	4,532	10,173	37,151	...	37,151
موريتانـيا	187	130	73	...	...	390	149	87	...	236	59	94	48	201	827	112	939
اليمـــن	1,490	3,128	483	467	102	5,671	1,310	1,080	22	2,411	494	1,072	93	1,658	9,740	182	9,922

المصدر: مصادر الملحق (1/2) .

ملحق (4/2) : الناتج المحلي الإجمالي حسب القطاعات الاقتصادية بأسعار السوق الجارية

(2001)

(مليون دولار)

	قطاعات الانتاج السلعي					اجمالي قطاعات الإنتاج السلعي	قطاعات الخدمات الانتاجية			اجمالي قطاعات الخدمات الإنتاجية	قطاعات الخدمات الاجتماعية			اجمالي قطاعات الخدمات الاجتماعية	الناتج بسعر التكلفة	صافي الضرائب غيرالمباشرة	الناتج المحلي الإجمالي
	الزراعة والصيد والغابات	الصناعات الاستخراجية	الصناعات التحويلية	التشييد	الكهرباء والغاز والماء		التجارة والمطاعم والفنادق	النقل والمواصلات والتخزين	التمويل والتأمين والمصارف		الإسكان والمرافق	الخدمات الحكومية	الخدمات الأخرى				
مجموع الدول العربية	**81,458**	**165,270**	**77,584**	**37,691**	**10,833**	**372,835**	**73,719**	**57,081**	**33,056**	**176,281**	**27,560**	**99,341**	**22,538**	**149,438**	**698,554**	**9,609**	**708,162**
الأر د ن	163	249	1,176	320	190	2,098	917	1,241	377	2,535	1,223	1,520	303	3,046	7,679	1,151	8,830
الإمـــارات	2,413	20,609	9,566	4,750	1,332	38,670	7,699	5,336	3,173	16,207	5,354	7,360	1,636	14,349	69,226	319	69,546
البحريـــن	59	1,968	925	292	174	3,419	640	577	591	1,808	676	1,256	354	2,286	7,513	416	7,929
تونـــــس	2,334	746	3,705	970	365	8,120	2,977	1,665	785	5,428	663	2,614	542	3,820	17,367	2,688	20,056
الجزائـــر	5,488	18,689	4,060	4,366	...	32,603	...	...	...	12,424	...	6,113	...	6,113	51,140	3,683	54,823
جيبوتـــي	17	3	13	34	27	94	79	140	66	285	...	112	10	122	501	72	572
الســعودية	9,522	61,400	18,455	11,516	2,381	103,274	13,278	8,149	7,766	29,193	11,716	32,957	3,970	48,643	181,110	1,902	183,012
الســـودان	4,977	151	1,292	780	113	7,311	3,377	1,040	395	4,813	...	384	275	659	12,782	200	12,982
ســـورية	5,148	3,618	1,598	630	282	11,275	3,145	2,512	635	6,291	...	1,766	493	2,260	19,826	...	19,826
العـــراق	26,296	4,570	6,157	2,779	245	40,047	19,123	8,858	5,613	33,594	2,816	11,956	1,102	15,874	89,515	8,477-	81,038
عُمـــان	402	8,536	1,665	425	207	11,235	2,464	1,281	185	3,930	857	1,971	1,799	4,627	19,791	152	19,944
قطـــر	69	10,060	967	643	216	11,955	1,036	555	1,297	2,887	...	2,258	66-	2,192	17,035	92	17,127
لكويـــت	156	14,964	2,175	833	818	18,946	2,325	1,802	2,990	7,117	...	7,902	...	7,902	33,965	274	34,239
لبنـــان	1,307	0	1,521	805	894	4,528	4,820	514	1,042	6,376	1,189	3,521	1,126	5,836	16,740	...	16,740
ليبيـــا	2,363	9,389	2,156	1,852	484	16,244	2,818	2,055	578	5,452	798	4,342	671	5,812	27,507	278	27,785
مصـــر	13,860	6,620	15,979	3,967	1,332	41,757	1,348	17,969	7,579	26,896	1,731	7,168	6,149	15,048	83,701	6,583	90,285
المغـــرب	5,238	644	5,610	2,300	1,674	15,466	6,306	2,281	...	8,587	...	5,029	4,041	9,070	33,123	...	33,123
موريتانـيا	186	131	69	...	...	386	149	93	...	243	64	94	48	206	835	107	942
اليمـــن	1,460	2,922	495	431	99	5,408	1,218	1,013	16-	2,215	473	1,016	85	1,574	9,196	169	9,365

المصدر: مصدر الملحق (1/2) .

ملحق (5/2) : الإنفاق على الناتج المحلي الإجمالي بأسعار السوق الجارية
(2002)

(مليون دولار)

	الاستهلاك الخاص	الاستهلاك العام	الاستهلاك الإجمالي	الاستثمار الإجمالي	صادرات السلع والخدمات	واردات السلع والخدمات	فجوة الموارد	الناتج المحلي الاجمالي	صافي دخل عوامل الانتاج	الناتج القومي الإجمالي
مجموع الدول العربية	**373,501**	**143,527**	**517,029**	**146,882**	**270,998**	**218,340**	**52,658**	**716,569**	**5128**	**721,697**
الأردن	7,233	2,077	9,310	1,876.95	4,256	6,147	1,891-	9,296	110	9,406
الإمارات	34,141	12,042	46,183	17,333	52,182	44,328	7,854	71,370	1469	72,839
البحرين	3,781	1,505	5,286	1,886	6,846	5,601	1,245	8,417	441-	7,976
تونس	14,411	3,782	18,193	5,985	10,240	11,275	1,035-	23,143	1003-	22,140
الجزائر	24,745	8,574	33,319	17,008	19,925	14,337	5,588	55,915	2133-	53,781
جيبوتي	387	180	567	134	254	364	110-	592	65	656
السعودية	69,573	48,396	117,969	36,848	76,760	43,349	33,411	188,228	1308	189,536
السودان	11,895	655	12,549	2,037	1,588	1,855	267-	14,320	421-	13,899
سورية	12,088	2,542	14,630	4,067	8,217	6,592	1,625	20,322	620-	19,702
العراق	43,260	16,115	59,375	15,787	8,732	2,045	6,687	81,849	...	81,849
عُمان	8,746	4,803	13,549	2,736	11,124	7,114	4,010	20,295	2381-	17,914
قطر	3,853	4,622	8,475	3,949	10,049	5,006	5,043	17,466	...	17,466
الكويت	19,693	9,337	29,031	3,221	17,054	13,982	3,073	35,324	3290	38,614
لبنان	13,606	5,352	18,957	5,057	10,911	17,550	6,639-	17,376	...	17,376
ليبيا	12,169	4,666	16,834	2,275	4,396	3,684	712	19,821	304	20,125
مصر	63,444	10,044	73,489	15,378	15,111	19,156	4,044-	84,822	4898	89,720
المغرب	22,893	7,215	30,108	9,406	9,504	11,867	2,363-	37,151	1135	38,285
موريتانيا	739	179	919	238	319	537	218-	939	113	1,052
اليمن	6,845	1,442	8,287	1,660	3,529	3,554	25-	9,922	562-	9,360

المصدر: مصدر الملحق (1/2) .

ملحق (6/2) : الإنفاق على الناتج المحلي الإجمالي بأسعار السوق الجارية
(2001)

(مليون دولار

	الاستهلاك الخاص	الاستهلاك العام	الاستهلاك الإجمالي	الاستثمار الإجمالي	صادرات السلع والخدمات	واردات السلع والخدمات	فجوة الموارد	الناتج المحلي الاجمالي	صافي دخل عوامل الانتاج	الناتج القومي الإجمالي
مجموع الدول العربية	**373,969**	**142,581**	**516,550**	**139,304**	**262,634**	**210,325**	**52,309**	**708,162**	**7879**	**716,041**
الأردن	7,164	2,057	9,221	1,859	3,776	6,026	2,250-	8,830	187	9,017
الإمارات	31,923	11,382	43,305	17,146	51,147	42,053	9,094	69,546	1442	70,988
البحرين	3,765	1,464	5,230	967	6,527	4,795	1,732	7,929	322-	7,607
تونس	12,210	3,157	15,368	5,593	9,456	10,361	905-	20,056	948-	19,108
الجزائر	23,915	8,084	32,000	15,135	20,114	12,424	7,690	54,824	2272-	52,552
جيبوتي	373	174	547	129	245	350	105-	572	63	635
السعودية	69,213	50,319	119,532	34,558	72,980	44,058	28,922	183,012	1773	184,785
السودان	10,916	596	11,512	1,820	1,485	1,834	350-	12,982	396-	12,586
سورية	11,862	2,530	14,391	4,139	7,466	6,170	1,296	19,826	614-	19,213
العراق	47,978	15,893	63,871	14,953	4,033	1,819	2,214	81,038	...	81,038
عُمان	8,254	4,740	12,994	2,515	11,423	6,988	4,434	19,944	2211-	17,733
قطر	3,446	4,252	7,698	3,558	10,468	4,597	5,871	17,127	...	17,127
الكويت	17,541	8,225	25,767	2,969	17,910	12,406	5,503	34,239	4903	39,142
لبنان	13,108	5,156	18,263	4,872	10,512	16,907	6,396-	16,740	...	16,740
ليبيا	16,949	6,392	23,341	3,162	6,319	5,037	1,282	27,785	429	28,214
مصر	67,959	10,219	78,178	16,486	15,782	20,161	4,380-	90,285	5143	95,428
المغرب	20,330	6,455	26,785	7,560	9,121	10,343	1,222-	33,123	1172	34,295
موريتانيا	732	180	912	235	336	541	205-	942	110	1,052
اليمن	6,330	1,306	7,636	1,648	3,534	3,453	81	9,365	582-	8,783

المصدر: مصدر الملحق (1/2) .

ملحق (7/2) : عدد السكان في الدول العربية
(1990 و1995-2002)

(ألف نسمة)

	1990	1995	1996	1997	1998	1999	2000	2001	2002 *	معدل النمو (%)	متوسط معدل النمو السنوي (%)	
										2002-2001	1995-1985	2002-1995
مجموع الدول العربية	**219254**	**249152**	**255388**	**262112**	**268654**	**275403**	**281648**	**288203**	**294863**	**2.31**	**2.63**	**2.44**
الأر د ن	3468	4291	4444	4600	4756	4900	5039	5182	5329	2.84	4.74	3.14
الإمـــارات	1773	2411	2479	2580	2776	2938	3108	3289	3480	5.81	5.75	5.38
البحريـــن	503	578	599	620	642	665	689	714	740	3.64	3.24	3.59
تونـــس	8074	8958	9089	9215	9333	9456	9564	9674	9779	1.09	2.12	1.26
الجزائـــر	25022	28325	29201	29931	30679	31446	32249	32910	33667	2.30	2.62	2.50
جيبوتـــي	520	580	591	620	640	660	680	701	722	3.00	3.04	3.18
الســعودية	15712	18802	19345	20001	20665	21334	22009	22689	23374	3.02	3.92	3.16
الســـودان	23436	27175	27928	28701	29495	30325	31081	31627	32299	2.12	2.99	2.50
ســـورية	12116	14285	14670	15066	15473	15891	16320	16761	17214	2.70	3.36	2.70
الصومـــال	8680	9130	9222	9314	9408	9501	9596	9691	9787	0.99	1.50	1.00
العـــراق	18080	20536	21125	22040	22701	23382	23920	24470	25033	2.30	2.80	2.87
عُمـــان	1625	2131	2214	2255	2287	2325	2402	2478	2558	3.23	4.17	2.64
فلسطيـــن	...	...	...	...	...	...	...	...	...	...	...	...
قطـــر	418	489	505	522	539	556	566	574	583	1.57	3.23	2.54
الكويـــت	2120	1959	2094	2209	2238	2255	2217	2309	2420	4.81	1.03	3.07
لبنـــان	2550	3500	3571	3642	3700	3760	3765	3798	3817	0.50	2.74	1.25
ليبيـــا	4229	4812	4920	5105	5258	5500	5640	5842	6021	3.06	2.57	3.25
مصـــر	51911	57100	58232	59441	60706	61993	63305	64652	65986	2.06	2.14	2.09
المغـــرب	24177	26386	26848	27310	27775	28248	28729	29218	29715	1.70	1.93	1.71
موريتانيـا	1980	2283	2350	2420	2493	2568	2508	2724	2809	3.12	2.58	3.01
اليمـــن	12860	15421	15961	16520	17090	17700	18261	18900	19530	3.33	3.18	3.43

* تقديرات أولية.

المصدر: مصادر وطنية ودولية مختلفة.

ملحق (8/2) : المساحة والكثافة السكانية وسكان الحضر والريف

(نسب مئوية)

	المساحة (كم^2)	الكثافة السكانية (فرد / كم^2)		سكان الحضر والريف كنسبة مئوية من الإجمالي (%)						النسبة المئوية للسكان في مجموعات عمرية معينة (%)								
				1970		1980		2001		1975			1990			2000		
	2002	1970	2002	حضر	ريف	حضر	ريف	حضر	ريف	أقل من 15	65-15	أكثر من 65	أقل من 15	65-15	أكثر من 65	أقل من 15	65-15	أكثر من 65
الأردن	89,342	17	60	51	49	60	40	79	21	47.2	50.0	2.8	43.7	53.5	2.8	* 39.6	* 57.7	* 2.7
الإمارات	83,600	3	42	57	43	71	29	87	13	28.4	69.4	2.2	30.8	67.7	1.5	26.0	71.3	2.7
البحرين	707	297	1047	79	21	81	19	93	7	43.0	54.8	2.2	31.8	65.8	2.4	** 28.8	** 68.4	** 2.8
تونس	155,566	33	63	44	56	52	48	63	37	43.8	52.7	3.5	37.3	57.8	4.9	** 28.4	** 64.7	** 6.9
الجزائر	2,381,741	6	14	39	61	44	56	58	42	47.6	48.2	4.2	42.0	54.4	3.6	34.8	61.1	4.1
جيبوتي	23,200	6	31	62	38	74	26	84	16	43.4	54.6	2.0	43.0	54.3	2.7	** 43.5	** 53.4	** 3.1
السعودية	2,250,000	3	10	49	51	66	34	87	13	44.3	52.7	3.0	40.8	56.7	2.5	42.9	54.1	3.0
السودان	2,505,805	6	13	16	84	20	80	37	63	44.4	52.9	2.7	43.6	53.5	2.9	40.1	56.5	3.4
سورية	185,180	34	93	43	57	47	53	52	48	48.5	47.8	3.7	47.8	49.5	2.7	40.5	56.4	3.1
الصومال	637,657	7	15	18	82	22	78	28	72	45.4	51.6	3.0	47.0	50.2	2.8	...	...	...
العراق	435,052	21	58	56	44	65	35	68	32	46.6	50.9	2.5	44.2	52.9	2.9	...	...	...
عُمان	309,500	3	8	5	95	31	69	77	23	44.4	52.9	2.7	46.4	51.2	2.4	* 34.2	* 63.4	* 2.4
فلسطين	...	...	...	...	...	...	...	...	...	...	...	...	...	...	...	*** 47.0	*** 49.5	*** 3.5
قطر	11,427	10	51	80	20	86	14	93	7	33.3	64.9	1.8	28.7	70.5	0.8	** 26.8	** 71.8	** 1.4
الكويت	17,818	42	136	100	...	100	...	100	...	44.3	53.1	2.6	...	...	...	**** 24.2	**** 74.2	**** 1.6
لبنان	10,452	241	365	59	41	74	26	90	10	41.1	53.9	5.0	34.8	60.0	5.2	31.1	62.8	6.1
ليبيا	1,775,500	1	3	45	55	69	31	88	12	46.1	51.7	2.2	45.9	51.7	2.4	33.9	62.7	3.4
مصر	1,002,000	33	66	42	58	43	57	42	58	40.0	55.8	4.2	40.0	56.1	3.9	* 37.7	* 58.9	* 3.4
المغرب	710,850	34	42	34	66	41	59	56	44	47.1	49.2	3.7	39.2	57.1	3.7	34.7	61.2	4.1
موريتانيا	1,030,700	1	3	14	86	27	73	59	41	43.2	53.7	3.1	44.3	52.5	3.2	43.9	52.5	3.6
اليمن	555,000	11	35	13	87	19	81	25	75	50.9	46.5	2.6	52.5	44.2	3.3	46.4	50.5	3.1

* البيانات لعام 2001 . ** البيانات لعام 1999 . *** البيانات لعام 1997 . **** البيانات لعام 2002 .

المصادر: 1) مصادر وطنية.

2) مؤشرات التنمية الدولية، البنك الدولي، أعداد مختلفة، وقاعدة المعلومات.

3) تقرير التنمية الدولية، البنك الدولي، 2000 /2001.

4) تقرير التنمية البشرية، برنامج الأمم المتحدة الإنمائي، أعداد مختلفة.

ملحق (9/2) : معدل الأمية ومعدل الانتقال من المرحلة الابتدائية إلى المرحلة الثانوية في الدول العربية

	معدل الأمية (%)								معدل الإنتقال (%) من المرحلة الابتدائية إلى المرحلة الثانوية		
	الفئة العمرية (15 سنة فما فوق)				الفئة العمرية (15 - 24)						
	بين الذكور	بين الإناث	بين الذكور	بين الإناث	بين الذكور	بين الإناث	بين الذكور	بين الإناث	الذكور	الإناث	الجملة
	1990		2001		1990		2000		1999		
الأردن	10	28	5	15	2	4	1	0	97	97	97
الإمارات	29	30	25	20	19	11	12	5	95	98	96
البحرين	...	...	9	17	...	...	2	1	97	100	98
تونس	28	54	18	38	7	25	3	12	67	70	68
الجزائر	32	59	23	42	13	32	13	29	62	71	66
جيبوتي	...	...	24	45	...	...	...	...	...	...	...
السعودية	24	50	11	26	9	21	4	10	...	...	...
السودان	39	68	30	52	24	46	17	29	86	76	81
سورية	18	53	11	38	8	33	5	21	...	...	...
الصومال	...	...	...	...	...	...	...	...	...	...	...
العراق	43	67	34	53	29	48	...	...	91	71	82
عُمان	33	62	19	37	5	25	0	4	93	97	95
فلسطين	...	...	...	...	...	...	...	...	...	...	...
قطر	...	...	19	16	...	...	7	3	...	...	...
الكويت	20	27	* 7	* 10	12	13	8	7	...	...	...
لبنان	12	27	8	19	5	11	3	7	...	...	...
ليبيا	17	49	9	31	1	17	0	8	...	...	...
مصر	40	66	21	43	29	49	24	38	...	...	...
المغرب	47	75	37	63	32	58	24	42	...	...	81
موريتانيا	54	76	49	69	44	65	43	61	...	...	...
اليمن	45	87	32	73	26	75	17	55	...	...	...

* البيانات لعام 2002 .

المصادر: 1) مصادر وطنية.

2) مؤشرات التنمية الدولية، البنك الدولي، أعداد مختلفة، وقاعدة المعلومات.

3) كتاب الإحصاء السنوي، اليونسكو، 1999، و قاعدة المعلومات، يناير 2003.

ملحق (10/2) : معدلات القيد في مراحل التعليم
(أ) معدل القيد الإجمالي

	المرحلة الأولى						المرحلة الثانوية						المرحلة العليا					
	1980			2000			1980			2000			1980			2000		
	ذكور	إناث	جملة	ذكور	إناث	جملة	ذكور	إناث	جملة	ذكور	إناث	جملة	ذكور	إناث	جملة	ذكور	إناث	جملة
الأردن	82.0	81.2	81.6	100.6	101.0	100.8	61.7	56.1	59.1	86.4	89.0	87.7	13.8	12.9	13.4	26.8	30.6	28.6
الإمارات	89.5	88.3	88.9	94.6	94.2	94.4	55.3	48.6	52.1	69.6	79.8	74.4	2.4	4.6	3.1	* 4.9	* 20.7	** 12.1
البحرين	110.8	97.5	104.2	102.2	102.7	102.5	69.9	58.1	64.0	99.2	105.0	102.0	5.3	4.7	5.0	** 19.6	** 31.1	** 25.2
تونس	116.9	86.8	102.1	121.2	115.0	118.2	33.5	20.2	27.0	73.0	76.2	74.6	6.7	2.9	4.8	19.6	19.0	19.3
الجزائر	107.7	80.7	94.5	118.9	109.6	114.4	39.8	25.9	33.0	64.7	69.2	66.9	8.5	3.1	5.9	* 15.8	* 11.0	** 15.0
جيبوتي	46.6	27.3	37.0	42.5	31.2	36.9	15.4	8.7	12.0	12.9	16.6	14.7	...	...	...	0.4	0.3	0.4
السعودية	73.6	48.5	61.3	69.7	67.1	68.4	35.7	22.9	29.5	72.0	64.8	68.5	9.0	4.6	7.1	19.6	25.4	22.4
السودان	58.7	40.9	49.9	59.3	50.6	55.1	19.9	11.9	16.0	21.7	36.2	28.8	2.5	0.9	1.7	** 7.1	** 6.6	** 6.9
سورية	111.0	87.7	99.6	**108.0	** 98.8	** 103.5	56.9	35.1	46.4	** 44.4	** 39.5	** 42	23.4	10.1	16.9	* 17.6	* 12.6	* 6.1
الصومال	27.5	15.4	21.5	...	...	...	12.9	4.6	8.7	* 6.6	* 3.5	* 5.1	1.1	0.4	0.8	* 3.6	* 1.1	* 2.3
العراق	119.1	107.4	113.4	111.4	91.3	101.6	75.6	37.7	57.0	47.1	29.1	38.3	11.6	5.6	8.7	17.5	9.5	13.6
عُمان	66.6	35.0	50.9	75.2	71.4	73.3	17.4	5.7	11.6	68.3	67.3	67.8	0.0	0.0	...	* 8.8	* 7.1	* 8.0
فلسطين	...	...	...	** 100.8	** 99.6	** 100.2	...	...	...	...	...	...	5.1	8.8	6.8	* 29.2	* 17.9	* 24.0
قطر	106.8	102.3	104.6	** 107.8	** 104.0	** 106.0	64.9	68.0	66.4	** 78.4	** 107	** 92.4	6.4	17.1	10.4	** 13.7	** 46.2	** 27.7
الكويت	104.6	99.6	102.1	85.3	84.3	84.8	84.1	75.9	80.1	55.1	56.1	55.6	8.5	14.9	11.3	** 13.0	** 30.0	** 21.1
لبنان	115.9	106.8	111.4	102.3	98.0	100.2	61.2	57.0	59.1	74.9	81.6	78.2	40.6	20.6	30.1	35.2	38.2	36.7
ليبيا	128.6	120.5	124.6	** 118.1	**116.4	** 117.3	88.5	62.6	75.9	** 75.1	** 83.5	** 79.3	11.3	4.0	7.8	51.7	50.6	51.2
مصر	84.4	61.0	73.1	103.8	96.0	100.0	61.3	38.8	50.5	86.2	80.7	83.5	21.3	10.6	16.1	* 27.1	* 17.8	** 39.0
المغرب	102.3	62.9	83.0	98.0	82.6	90.4	32.3	19.7	26.0	43.6	35.0	39.3	9.0	2.7	5.9	10.6	8.0	9.3
موريتانيا	47.5	25.8	36.6	86.8	81.8	84.3	17.5	4.4	10.9	21.4	15.4	18.4	2.5	0.3	1.4	* 6.6	* 1.3	** 5.6
اليمن	...	...	...	92.0	53.7	73.2	...	...	...	47.0	20.0	34.0	...	...	...	** 16.7	** 4.6	** 10.8

- تعرف معدلات القيد الإجمالية بأنها عدد الطلبة المقيدين في مرحلة تعليمية بغض النظر عن أعمارهم كنسبة مئوية من السكان في سن التعليم الدراسي الرسمي في تلك المرحلة.

* البيانات لعام 1997. ** البيانات لعام 1999 .

المصادر: 1) مصادر وطنية.

2) كتاب الإحصاء السنوي، اليونسكو، 1999، و قاعدة المعلومات، يناير 2003.

تابع ملحق (10/2) : معدلات القيد في مراحل التعليم
(ب) معدل القيد الصافي

	المرحلة الأولى						المرحلة الثانوية					
	1980			2000			1980			2000		
	ذكور	إناث	جملة	ذكور	إناث	جملة	ذكور	إناث	جملة	ذكور	إناث	جملة
الأردن	73.4	72.6	73.0	93.2	93.9	93.6	54.6	50.8	52.8	73.4	78.5	75.9
الإمارات	72.2	75.0	73.6	77.9	78.6	78.2	...	...	...	63.4	72.1	67.5
البحرين	83.6	76.1	79.9	92.6	95.5	94.0	57.4	51.7	54.5	76.9	86.6	81.6
تونس	92.1	71.8	82.2	99.2	97.1	98.2	28.2	17.3	22.9	65.9	70.0	67.9
الجزائر	90.8	70.7	80.9	98.8	95.6	97.2	36.6	24.2	30.5	57.3	59.8	58.5
جيبوتي	...	...	...	34.9	26.3	30.6	...	...	...	* 14.8	* 10.1	* 12.4
السعودية	60.3	36.5	48.6	60.0	55.8	58.0	26.3	16.0	21.3	...	...	* 42.5
السودان	...	...	...	48.6	40.8	44.7	...	...	...	...	...	...
سورية	98.6	79.8	89.5	** 95.9	** 88.9	** 92.4	47.8	30.1	39.3	** 39.2	** 35.9	** 37.6
الصومال	20.2	11.6	15.9	...	...	...	6.9	2.8	4.9	...	...	...
العراق	103.0	93.9	98.6	100.0	85.7	93.1	61.8	31.0	46.8	39.6	26.0	33.0
عُمان	54.1	31.0	42.6	65.6	64.6	65.1	14.7	5.0	9.9	...	...	...
فلسطين	...	...	...	** 94.9	** 94.5	** 94.7	...	...	...	58.3	58.8	58.5
قطر	86.9	82.3	84.6	** 94.8	** 95.8	** 95.2	50.3	52.2	51.2	** 74.6	** 81.6	** 78.0
الكويت	88.8	80.2	84.5	68.1	64.6	66.4	42.8	44.0	43.3	** 49.2	** 50.2	** 49.7
لبنان	...	...	...	70.8	71.1	71.0	...	...	...	** 67.2	** 73.3	** 70.2
ليبيا	...	...	...	...	...	** 96.4	71.2	53.0	62.3	...	...	...
مصر	...	...	...	95.0	89.6	92.3	...	...	...	81.3	76.7	79.0
المغرب	75.1	47.4	61.6	79.0	69.8	74.5	24.8	15.7	20.3	32.7	27.0	29.9
موريتانيا	...	...	...	** 63	** 59.4	** 61.2	...	...	...	...	...	...
اليمن	...	...	...	64.0	38.0	52.0	...	...	...	...	...	...

- تعرف معدلات القيد الصافية بأنها عدد الطلبة المقيدين في أحد مستويات التعليم في سن التعليم المدرسي الرسمي لتلك المرحلة .

* البيانات لعام 1996 . ** البيانات لعام 1999.

المصادر: 1) مصادر وطنية.

2) كتاب الإحصاء السنوي، اليونسكو، 1999، و قاعدة المعلومات، يناير 2003.

ملحق (11/2) : الإنفاق على التعليم

	الإنافق العام على التعليم							
	% من الناتج القومي الإجمالي				% من الإنفاق العام الإجمالي			
	1970	1980	1990	1996-2001	1970	1980	1990	1996-2001
الأردن	3.7	6.6	7.0	5.1	9.3	14.4	17.1	24.2
الإمارات	...	1.3	1.7	1.8	...	...	14.6	16.4
البحرين	...	2.9	5.0	3.7	...	9.4	14.6	12.0
تونس	7.1	5.4	6.2	* 6.7	23.2	16.4	13.5	19.9
الجزائر	7.9	7.8	5.5	5.1	31.6	24.3	21.1	16.4
جيبوتي	...	...	...	3.4	...	...	10.5	...
السعودية	3.5	4.1	6.0	9.3	9.8	8.7	17.8	22.8
السودان	...	4.3	...	0.9	...	9.1	...	...
سورية	3.9	4.6	4.3	3.5	9.4	8.1	17.3	13.6
الصومال	1.0	** 1.0	...	...	7.6	** 8.7	...	...
العراق	...	3.0	...	...	...	...	...	...
عُمان	...	2.1	3.5	4.5	...	4.0	7.2	9.1
فلسطين	...	...	...	...	...	...	...	...
قطر	3.3	2.6	3.4	...	8.9	7.2	...	...
الكويت	4.2	2.4	3.5	4.7	11.2	8.1	3.4	14.0
لبنان	...	...	...	1.9	...	13.2	...	8.2
ليبيا	4.5	3.4	...	...	17.4	...	...	...
مصر	4.8	5.7	3.8	5.2	15.8	** 9.4	...	14.7
المغرب	3.5	6.1	5.5	5.2	16.6	18.5	26.1	20.9
موريتانيا	...	...	...	4.5	...	...	...	19.1
اليمن	...	...	...	7.0	...	...	...	...

* البيانات لعام 2002. ** البيانات لعام 1981.

المصادر: 1) مصادر وطنية.

2) كتاب الإحصاء السنوي، اليونسكو، 1999، و قاعدة المعلومات، 2002.

3) تقرير التنمية البشرية، برنامج الأمم المتحدة الإنمائي، أعداد مختلفة.

ملحق (12/2) : المؤشرات الصحية في الدول العربية

	الإنفاق على الصحة (%)		الإنفاق على الصحة حسب نوع الإنفاق (%)		النسبة المئوية للسكان الذين يحصلون على خدمات صحية (%)			لكل 100,000 نسمة				مقابل كل سرير	
	2000		2000		1998-1990								
	من الناتج المحلي الإجمالي	من إجمالي الإنفاق العام	العام	الخاص	الحضر	الريف	الإجمالي	1970	1999-1990	1999-1980	1999-1990	1970	1999-1990
الأردن	8.1	12.4	51.8	48.2	98	95	97	40	* 179	...	* 25	887	* 579
الإمارات	3.2	6.3	77.7	22.3	...	...	99	91	78	...	218	...	621
البحرين	4.1	11.6	69.1	30.9	...	...	100	43	100	270	289	230	351
تونس	5.4 **	17.2	78.2	21.8	...	...	93 **	17	86 **	294	314 **	409	580 **
الجزائر	3.6	10.2	82.2	17.8	100	95	98	12	85	...	298	352	476
جيبوتي	5.0	6.1	48.7	51.3	...	...	...	30	14	138	74	157	378
السعودية	5.3	14.6	79.1	20.9	100	88	97	13	141 **	304	297 **	847	488 **
السودان	4.7	4.2	21.2	78.8	...	...	70	7	15	...	60	921	1312
سورية	2.5	6.0	63.4	36.6	96	84	90	26	133	...	159	1007	842
الصومال	1.3	3.3	71.4	28.6	...	...	...	3	4	36	20	981	1472
العراق	3.7	15.1	59.9	40.1	97	78	93	31	60	...	64	513	667
عُمان	2.8	5.2 **	82.9	17.1	100	94	96	11	137 **	...	309 **	...	476 **
فلسطين	8.6 ***	...	...	...	...	...	...	...	50	...	...	...	833
قطر	3.2	6.6	77.5	22.5	...	...	...	51	126	537	289	181	...
الكويت	3.0	8.9	87.2	12.8	100****	...	100****	95	146 *	443	376 *	207	479 *
لبنان	11.8	9.8	27.8	72.2	98	85	95	77	210	...	122	230	370
ليبيا	3.3	2.4	48.6	51.4	100	85	95	37	128	...	366	262	233
مصر	3.8	6.5	46.1	53.9	100	99	99	53	202	79	185	459	537
المغرب	4.5	3.9	29.6	70.4	100	50	70	8	46	...	94	678	1000
موريتانيا	4.3	16.3	79.3	20.7	...	...	63	6	14	44	12	2907	1429
اليمن	5.0	5.4	32.0	68.0	80	30	50	3	21	55	34	1235	1887

* البيانات لعام 2000 . ** البيانات لعام 2001. *** البيانات لعام 1998. **** البيانات لعام 2002.

المصادر: 1) مصادر وطنية.

2) مؤشرات التنمية الدولية، البنك الدولي، أعداد مختلفة، وقاعدة المعلومات.

3) منظمة الصحة العالمية، قاعدة المعلومات 2003.

4) تقرير موارد العالم 1998-1999.

ملحق (13/2) : الاتجاهات في الإحصاءات الحيوية للسكان (المواليد، العمر المتوقع، الخصوبة، الوفيات)

	معدل المواليد الخام لكل 1000 من السكان			العمر المتوقع عند الولادة (بالسنوات)			معدل الخصوبة الإجمالي			معدل الوفيات الخام (لكل 1000 من السكان)			معدل وفيات الأمهات (لكل 100,000 مولود حي)	معدل وفيات الرضع (لكل 1000 مولود حي)			معدل وفيات الأطفال دون سن الخامسة (لكل 1000 مولود حي)		
	1970	1980	2000	1970	1980	2000	1970	1980	2000	1970	1980	2000	1990- 2000	1970	1980	2000	1970	1980	2000
الأردن	...	...	33 *	54	...	71 *	...	6.8	3.5 **	...	...	4.3 *	41	...	41.0	33.0 **	107	...	41 **
الإمارات	35	30	17	61	68	75	6.5	5.4	3.2	10.9	5.0	3.0	3	86.8	55.0	7.5	83	...	10
البحرين	39	...	16	62	...	73	6.5	...	3.1	8.5	...	...	46	64.2	42.4	7.3	93	...	11
تونس	39	35	17 **	54	62	73 *	6.4	5.2	2.1 **	13.6	9.0	5.5 *	70	121.2	69.0	22.8 **	201	100	6
الجزائر	49	42	25	53	59	71	7.4	6.7	3.2	16.2	12.0	5.0	220	139.2	98.0	33.3	192	139	39
جيبوتي	50	...	35	40	...	46	6.6	...	5.3	21.9	...	…	...	158.8	136.4	115.2	241	...	178
السعودية	48	43	37 *	52	61	72 *	7.3	7.3	5.2 *	17.8	9.0	4.2 *	...	119.0	65.0	26.5 *	185	85	23
السودان	47	45	34	43	48	56	6.7	6.5	4.6	20.8	17.0	11.0	550	118.0	94.0	81.2	177	145	109***
سورية	47	46	29	56	62	70	7.7	7.4	3.6	13.4	9.0	5.0	110	95.6	56.0	24.0	129	73	29
الصومال	50	50	...	...	...	...	7.0	7.0	...	23.7	22.0	...	...	157.8	145.4	...	...	...	...
العراق	48	41	...	55	62	...	7.1	6.4	...	15.5	9.0	...	14	102.0	80.0	...	127	95	...
عُمان	50	50	28 **	47	58	74 **	8.4	10.1	4.3	21.1	13.3	3.5 **	14	118.8	64.0	16.2 **	200	86	22
فلسطين	...	...	40	...	...	72	...	...	5.7	...	...	4.0	...	...	...	22.0	...	...	26
قطر	34	...	18	61	...	75	6.8	...	2.6	12.6	...	...	10	68.2	41.2	13.9	93	...	19
الكويت	46	37	18 **	66	71	77 **	7.1	5.3	4.0 **	5.0	3.6	1.9 **	2 **	39.0	27.2	10.2 **	59	35	1 **
لبنان	35	30	20	64	65	70	5.4	4.0	2.3	10.3	9.0	6.0	100	49.6	48.0	26.0 **	50	12	33 **
ليبيا	49	46	27	52	60	71	7.5	7.3	3.5	15.6	12.0	5.0	75	122.2	70.0	26.2	160	80	32
مصر	40	39	25	51	56	67 **	5.9	5.1	3.5 **	17.7	13.0	6.3 **	170	158.0	120.0	41.8	235	175	52
المغرب	47	38	24	52	58	67	7.0	5.4	2.9	16.4	12.0	6.0	230	128.4	99.0	46.6	187	152	60
موريتانيا	45	43	32 **	43	47	54	6.5	6.3	4.7 **	22.2	19.0	13.4	447 **	148.0	120.0	74.0 **	250	175	116 **
اليمن	53	53	40	41	49	63	7.7	7.9	5.8	23.0	19.0	11.3	351	186.0	141.0	62.3	303	198	85

* البيانات لعام 2002. ** البيانات لعام 2001 . *** البيانات لعام 1999 .

المصادر: 1) مصادر وطنية.
2) مؤشرات التنمية الدولية، البنك الدولي، أعداد مختلفة، وقاعدة المعلومات.
3) تقرير التنمية البشرية، برنامج الأمم المتحدة الإنمائي، أعداد مختلفة.
4) اليونيسيف، قاعدة المعلومات، 2003.

ملحق (14/2) : السكان الذين يحصلون على: مياه شرب آمنة وصرف صحي ملائم

(نسب مئوية)

	مياه شرب آمنة						صرف صحي ملائم					
	1990			2000			1990			2000		
	الحضر	الريف	الإجمالي	الحضر	الريف	الإجمالي	الحضر	الريف	الإجمالي	الحضر	الريف	الإجمالي
الأردن	99	92	97	100	84	96	100	95	98	100	98	99
الإمارات	...	...	97	100	...	...	100	77	...	100	...	...
البحرين	...	...	100	100	...	...	100	...	100	100	...	100
تونس	94	61	80	* 100	* 83	* 94	97	48	76	...	...	...
الجزائر	91	64	78	98	88	94	99	80	91	90	47	73
جيبوتي	...	...	24	100	...	...	...	...	...	99	...	...
السعودية	100	74	95	100	64	95	100	30	86	100	100	100
السودان	86	60	67	86	69	75	87	48	58	87	48	62
سورية	...	...	...	94	64	80	...	...	...	98	81	90
الصومال	...	28	31	...	...	...	...	...	...	...	...	...
العراق	92	44	78	96	48	85	85	37	70	93	31	79
عُمان	...	...	...	...	...	...	98	61	84	98	61	92
فلسطين	...	...	85	...	...	...	...	...	37	...	...	...
قطر	...	...	100	100	...	...	...	...	100	100	...	...
الكويت	100	...	100	* 100	...	* 100	100	...	100	* 100	...	* 100
لبنان	96	88	94	100	100	100	...	...	...	100	87	99
ليبيا	72	68	71	72	68	72	97	96	97	97	96	97
مصر	97	91	94	96	94	95	96	80	87	98	91	94
المغرب	94	58	75	100	58	82	95	31	62	100	42	75
موريتانيا	34	40	37	** 59	** 44	** 51	44	19	30	** 45	** 4	** 21
اليمن	85	60	66	85	64	69	80	27	39	87	31	45

- الأرقام الواردة للسكان الذين يستخدمون وسائل مناسبة للصرف الصحي في بعض الدول قد تعني نسبة المخدومين بالشبكات العامة للصرف الصحي فقط، وقد تعني في دول أخرى نسبة السكان الذين يتوفر لهم مرافق مناسبة للصرف الصحي (سواء كانت شبكات عامة أو مرافق ملائمة في الموقع).

* البيانات لعام 2002. ** البيانات لعام 2001.

المصادر: 1) مصادر وطنية.
2) تقرير موارد العالم 98-1999 .
3) مؤشرات التنمية الدولية، البنك الدولي، أعداد مختلفة، وقاعدة المعلومات.
4) التقرير السنوي للمدير العام - 1999، المكتب الإقليمي لشرق المتوسط، منظمة الصحة العالمية.